RED 红

特刊

来，做他的光
不一样的全家福
走进他们的世界
上汽通用五菱：公益同行
合生元志愿者：有一种疼痛叫我们不懂

CRCF

2014 第三期 / 总 190 期

主办：中国红十字基金会　www.crcf.org.cn

国际红十字与红新月运动

各组成部分共同遵守以下七项基本原则：

人道、公正、中立、独立、志愿服务、统一、普遍

所有红十字与红新月活动均有一个核心目标：

毫无歧视地帮助受难者，从而为世界和平做出贡献

RED 红

封面故事：

15 岁的小雨晴家住安徽省太和县的小乡村里。初三复习准备中考时查出病情，最后没能参加中考。听说中国红基会组织“天使之旅”要来探访她，小雨晴用了5、6天的时间，精心编织了好多条中国结手链。作为礼物送给中国红基会工作人员和志愿者们。

摄影：付春来

本期图片除特别署名外，均为付春来作品

指导委员会：

马秀慧　王　平　王世涛　刘小青
刘明胜　刘忠义　刘忠祥　齐中祥
汤　敏　李亚鹏　吴苾雯　沈　阳
张旭东　陈　龙　金锦萍　查慧勤
唐春霞　龚怡怡　董规熔　张　莉
徐　猛

编辑委员会：

郭长江　孙硕鹏　刘选国　雷淑敏　丁　硕
王轶凡　刘金兰　李　晶　朱爱晶　傅　阳
周魁庆　孙春苗　高瑞立　牛晓波

主　　编：牛晓波
编辑总监：王硕
摄影总监：付春来（特邀）
英文编辑：杨苏
编辑助理：张一诺
设计总监：兰兰
地址：北京东城区东单北大街干面胡同53号
邮编：100010
编读往来：（010）65593949
网址：www.crcf.org.cn
E-mail: bianjibu@crcf.org.cn

印刷：北京天恒嘉业印刷有限公司

出版日期：2014年07月10日

卷首语 Editorial

守望甘霖

人类打开了潘多拉的盒子，却对释放出的恶魔淡漠视之。

去过白血病患儿家庭的人，永远不会忘记那些幽暗的空间，破败的居所，无法掩饰的悲伤与绝望，夹杂着一张张被病痛折磨的麻木的稚嫩的脸。本该由人类共同承担的灾难，却偏落在了他们身上。

剖析近年来向小天使基金求助的逾万名患儿数据，我们发现，越是污染严重的地方，儿童白血病发病率越高。这种污染，包括土壤污染、水源污染、家装污染、化学污染等。反而是西藏、青海、新疆等地区，鲜见白血病患儿病例。

如同癌症、尘肺病等发病率越来越高的疾病一样，白血病也成为了高速工业化的衍生品之一。被时代洪流抛甩在身后的贫困白血病患儿家庭，尚未尝到发展的甜点，却已先尝发展带来的恶果。

所幸希望还在。还有人始终关注他们，愿意走进他们的世界，聆听他们的声音，在干涸龟裂的季节带来雨水，在无边的暗夜为他们点一盏灯。

但这终只是暂时的，他们需要更多，需要和同龄人一样享受良好的教育，需要和城市孩子一样享受科技飞跃带来的成果，需要和爸爸妈妈一起享受天伦之乐，需要一份可以预期的美好未来。

虽然目前来看仍是奢望，但在这个急剧变革的时代，我们仍然期待能够早日迎来一场大雨，使他们在生命中最绝望的时刻，能够邂逅一场不期而遇的温暖，和生生不息的希望。

bianjibu@crcf.org.cn

5·8
THU

幸福天使基金
“以爱育爱公益扶贫计划”在青海启程

5 月 8 日是第 67 个“世界红十字日”，由中国红十字会总会、青海省人民政府指导的，中国红十字基金会主办，中国红十字会博爱基金、中国红十字基金会幸福天使基金联合主办，青海省红十字会承办的“幸福天使‘美丽中国行’全国公益救护行动暨‘以爱育爱’公益扶贫计划‘5•8’博爱周青海在行动”在青海省大通县东峡镇刘家庄村启程。此次青海行动，幸福天使基金向青海省红十字会捐赠总价值 1300 万元的贝因美婴幼儿食品，惠及西宁市、海东市、海西州、海北州、海南州、玉树州、果洛州、黄南州等州市贫困家庭婴童。

5·27
TUE

“微西船校”上岸记

5 月 27 日，微波荡漾的微山湖畔，湖区最后的船校——山东省微山县高楼乡微西小学“上岸”，36 名学生走出船舱，走进不再“风雨摇摆”的课堂。“穿着‘泡子’上学的孩子们”的故事曾引起多家媒体关注。2013 年 6 月，中国红基会看到相关报道后，经过实地调研，决定为孩子们援建一所岸上学校。学校于 2014 年春节后破土动工，5 月 27 日正式启用，占地 300 平方米，教室、微机室、图书室、操场等一应俱全。学校总投资 100 万元，其中中国红基会捐赠 30 万元。

5·28
WED

“美丽中国行”以爱育爱公益扶贫计划在湖北启动

5 月 28 日，中国红十字基金会幸福天使基金 “幸福天使‘美丽中国行’全国公益救护行动暨‘以爱育爱’公益扶贫计划湖北在行动”在“南水北调”中线工程核心水源地丹江口市启动。此次“以爱育爱”公益扶贫计划湖北行动，幸福天使基金向湖北省捐赠总价值 1009 万元的贝因美婴幼儿食品和部分资金，其中 500 万元物资定向资助丹江口市贫困家庭婴童，500 万元物资惠及黄冈、宜昌、孝感、黄石等地和神农架林区，9 万元现金用于在丹江口开展“以爱育爱 • 金童计划”，幸福天使基金携手丹江口市妇幼保健院，将为 300 名贫困家庭新生儿提供免费先天性重大疾病筛查。

5·30
FRI

迎六一守交规，马路天使进校区

5 月 30 日上午，在六一国际儿童节到来之际，中国红十字基金会“马路天使”联合项目形象大使少儿节目主持人金龟子、人偶珀利与欧巴开展进校园“送安全、送快乐”活动，分别为北京市中关村一小及红黄蓝幼儿园的校车配赠了车载急救包、玩具及交通安全绘本等，特别是在红黄蓝幼儿园，嘉宾与孩子们互动，通过交通安全角色游戏，给孩子们上了一堂富有寓教意义、通俗易懂的交通安全知识课程。

扫一扫二维码，阅读更多资讯详情

6·11
WED

上汽通用五菱博爱行动再出发

6 月 11 日，由上汽通用五菱汽车股份有限公司援建的山西省浑源县永安镇卫生院投入使用。为推动“红十字天使计划”的实施，帮助贫困乡村改善医疗卫生条件，上汽通用五菱汽车股份有限公司捐赠 100 万元用于援建该项目，新建成的卫生院大楼建设业务用房面积 500 平，病床总数达 26 张。

投入仪式结束后，山西大同的上汽通用五菱经销商为部分贫困家庭送上慰问品和慰问金。他们还与来自全国各地的医疗志愿者、博爱车队的志愿者车主们，为当地群众做义诊、送医送药，两天来共为永安镇及其周边乡村千余户村民进行了义诊。

6·15
SUN

“超级 Q 宝 · 亲亲快跑”全国巡回活动在广州启动

6 月 15 日，中国红十字基金会合生元母婴救助基金全国巡回亲子公益跑“超级 Q 宝 • 亲亲快跑”在广东体育馆拉开帷幕，同时“合生元母婴救助爱心医院”项目也在该活动仪式上正式宣布启动。

此次活动通过动员 8 个月 -3 岁宝宝的父母参与基金设计的亲子活动，呼吁孩子家长在紧张的工作之余多抽出时间与孩子互动交流，增进儿童身心健康，同时鼓励全民身体力行为公益。

7·1
TUE

原创文化基金助力芦山残疾人士生计发展

7 月 1 日“芦山根雕原创手工艺传承培训”在四川省芦山县正式开班，共有 20 名芦山地区的残疾人士将接受为期两个月的初级培训，学习根雕、木雕基础技艺。该培训是中国红十字基金会中国原创文化公益基金在芦山开展的灾后帮扶地方恢复生计项目的一部分。

幸福天使基金在湖北援建“幸福天使红十字救护站”

7 月 1 日，中国红十字基金会幸福天使基金通过湖北省红十字会向湖北红安县李先念故居纪念园捐赠人民币 40 万元，用于在园内援建一所“幸福天使红十字救护站”全国示范站，普及红十字应急救护知识。幸福天使红十字救护站”由中国红基会幸福天使基金发起援建，两年以来已在全国八个省份的 5A/4A 级景区启动，协议援建救护站 42 个，计划培训景区救护人员 8000 名。

7·4
FRI

2014 年中国红基会彩票公益金项目资助患儿 3648 名

在各省红十字会和定点医院大力支持配合下，中国红基会 2014 年度彩票公益金项目实施进展顺利，截至 7 月 4 日，已完成资助贫困白血病、先心病患儿共计 3648 名，拨付资助款 10689.5 万元。其中，小天使基金项目分 10 批资助白血病患儿 3118 名，累计拨付资助款 9777 万元；天使阳光基金项目分 4 批资助先心病患儿 530 名，累计拨付资助款 912.5 万元。

CONTENTS

2014. 第三期 目录

孩子 CHILDREN

24 走进他们的世界
Walking into their world

5 月 6 日，“天使之旅——贫困白血病患儿探访行动”正式启程。在上汽通用五菱博爱车队的保驾护航下，中国红基会携手志愿者和合生元爱心团队走进湖南、山东、河北、安徽四省，入户探访 84 户白血病儿童家庭。探访过程中，小朋友们鲜活的面孔、天真的笑容和他们所遭受的痛苦和不幸，深深触动着志愿者们的心灵，志愿者们记录下眼前看到的一切，向我们展现出白血病儿童的真实生活。”

关注 FOCUS

08 读数 Numbers

10 来，做他的光 Come, be his light

2014 年 5 月至 6 月，中国红十字基金会携手合生元母婴救助基金、上汽通用五菱志愿者车队，在湖南、河北、山东、安徽四省开展“天使之旅 · 贫困白血病患儿探访行动”，对 84 名患儿家庭进行探访，了解他们的生存境遇并呼吁社会给予进一步关注。

全家福 FAMILY

14 不一样的全家福
Different family portrait

在中国人的传统里，全家福有着非比寻常的意义。家庭团聚，亲人远行，添丁进口，逢年过节，每一个重要的时间节点上，人们都会选择拍一张全家福。这些经历了时间的冲刷、纸面微微泛黄的照片，共同串起了中国人关于传统、关于亲情、关于血脉的传承和记忆。今天，我们选择为孩子们拍摄全家福，既是为了留下他们对抗病痛、对抗苦难的坚强瞬间，也是希望以此为起点，给他们带来一种新的改变……

我们 WE

84 天使在路上
Angles on the road

中国红十字基金会“小天使基金”是国内首个专注贫困白血病儿童的公益项目，成立 8 年多，累计投入资金 3 亿多元，资助贫困白血病儿童 1 万余名……

86 为断翅天使插上希望的翅膀
Giving hope to Angel with broken wings

笔者作为此行工作人员随志愿者们一同探访了合肥市和宿州市萧县的 5 名白血病患儿……

90 他们的希望，我们的使命
Their hopes, our mission

本次天使之旅安徽之行 C 组于 5 月 22 日至 23 日在宿州市 · 桥区共探访了 7 名彩票公益金资助的贫困白血病患儿及其家庭。

93 十六字令五首
5 pieces of 16 words tunes

A Total Of 190th Period

CONTENTS

伙伴 PARTNER

76 上汽通用五菱：公益同行

SGMW starts new public welfare journeys

今年5月，中国红十字基金会在湖南、山东、河北、安徽四省开展“天使之旅——贫困白血病患儿探访行动”，上汽通用五菱全程保驾护航，为工作人员和志愿者们深入村落入户探访患儿提供了车辆，并保证道路安全。作为坚定不移的合作伙伴，上汽通用五菱和中国红基会在公益的征程上一路同行。

80 合生元志愿者：有一种疼痛叫我们不懂

There is type of pain called we don't understand

此次天使之旅行动中，中国红基会长期合作方广州合生元生物制品有限公司（BIOSTIME）在湖南、山东、河北、安徽四省的经销商分别组织志愿者共18人，带着奶粉、钙片等儿童营养品以及书包、球拍、棋牌等学习娱乐用品，走进每一户贫困白血病患儿家庭，探访慰问病中的孩子们……

志愿者 VOLUNTEER

60 这是一个平凡的群体，他们来自全国各地；这是一个不寻常的群体，他们来自各行各业。不是归途，是千里奔波；不是家园，是异地它乡。怀着梦想，他们从天南走到地北，从日出走到日落，在中国最偏远的山村寻找白血病患儿……

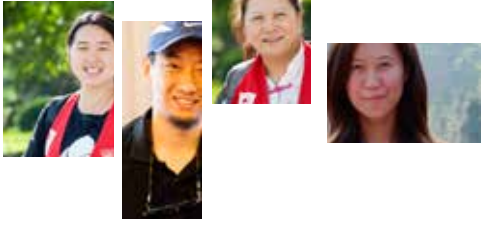

FIFA WORLD CUP 世界杯

94 世界杯来了！足球圈里的公益怎么玩？

The world cup is coming! Philanthropy in the football business

98 世界杯球星慈善榜

The world cup football star charity list

读数

为了深入了解和真实展现白血病儿童的境遇以及生存情况，解读孩子们的心理状况，同时为他们带来更多关注，中国红十字基金会于 2014 年 5 月、6 月开展“天使之旅——贫困白血病患儿探访行动”，此次探访针对已经获得或即将获得中国红基会“小天使基金”资助的贫困白血病患儿及其家庭，采取入户访谈的方式进行，了解白血病儿童目前病情、治疗情况、家庭收入等情况，并招募志愿者共同参与，通过微信、微博等方式发布探访日志，传播人道需求。

NUMBER OF INCREASE

全国每年新增白血病患者

4 万人

其中 **50%** 是儿童

TREATMENT

化疗、造血干细胞移植

80%-90% 可以缓解

60%-70% 可以治愈

COST

治疗费用

一般化疗 **10-30** 万

造血干细胞移植 **30-100** 万

THE MEDICAL AID PROGRAMS OF CRCF

2005 年 6 月，中国红十字基金会倡导设立了我国第一个救助白血病儿童的专项基金——“小天使基金”

截至 2014 年 6 月底，

共利用社会善款和国家彩票公益金近

3.8711 亿元，

资助贫困白血病患儿 **12072** 名

2014 年 5 月至 6 月，中国红十字基金会携手合生元母婴救助基金、上汽通用五菱志愿者车队，在湖南、河北、山东、安徽四省开展“天使之旅·贫困白血病患儿探访行动”，对 84 名患儿家庭进行探访，了解他们的生存境遇并呼吁社会给予进一步关注。

收到“小天使基金”的 3 万元资助告知书，白血病患儿浩浩（化名）的爷爷又一次出了门。这次，他在亲戚、朋友那里借到了维持浩浩下一阶段化疗的钱。“有了告知书，他们不再担心我有借无还。”浩浩爷爷说。

浩浩是山东省菏泽市的一名白血病患儿。2014 年 5 月至 6 月，中国红十字基金会（以下简称“中国红基会”）天使之旅再度启程，在湖南、河北、山东、安徽四省开展贫困白血病患儿探访行动，通过志愿者对 84 名患儿的入户探访，实地了解并掌握贫困地区白血病患儿生存状况。

中国红基会副理事长刘选国表示，期待通过“天使之旅”，唤起社会公众对贫困白血病患儿群体的新一轮关注，同时为合作伙伴、志愿者打造亲身参与公益行动的平台，逐步推动形成一套更符合现代公益理念的志愿服务机制，最终实现“发现即干预、干预即有效”。

聚焦，一个命运堪忧的群体

浩浩今年 6 岁，在村里成片的两层小楼前，他家黄泥垒成的两间土坯房显得破败寒酸。浩浩的爷爷说，家里本来想盖新房，但孩子得了白血病，所有积蓄全部扔进去，还借了不少外债，已经“借无可借”。如今，浩浩的父亲常年在外打工，母亲在家照顾孩子，家里的农活还得两位老人帮衬。

“天使之旅”探访的 84 名患儿，绝大部分与浩浩相似。“越是贫困地区，白血病患儿家庭越集中。”中国红基会秘书长助理雷淑敏说，根据志愿者统计，82 户家庭平均年收入 2.8 万元，家中主要依靠孩子父亲外出打工，家庭平均负债 13.93 万元，经济负担非常沉重。

医保报销比例也不容乐观。平均每户家庭为患儿治疗花费 23.28 万元，但新农合医疗保险报销比例平均在 40% 以下，除了中国红基会，很少有其它公益组织对这些家庭提供救助。而在这些家庭，患儿治疗费用每月就需 2000~3000 元。

“也曾想过放弃，但不忍心。”探访中，一位患儿家长直言不讳，“只能走一步算一步，尽量让孩子多活几天”。

灾难性的医疗支出，迫使 98% 的患儿家庭需要社会支持。从 2009 年至 2013 年，“小天使基金”已累计投入 3.02 亿元，为近万名贫困白血病患儿提供医疗救助。其中国家彩票公益金继支持 2.59 亿元后，2014 年又追加支持 1.44 亿元，“小

来，做他的光

文 / 王达

天使基金”的患儿求助排队名单首次“清零”。

但“清零”之后，这个数字又开始以“每月 300 名”的速度继续累积。雷淑敏预计，2014 年底，还将有上千名孩子需要资助。

目前，中国红基会正在向财政部继续申请追加彩票公益金，希望能够解决孩子们排队等待资助的问题。“不能帮他们解决所有问题，但至少能够不让一个孩子排队等待。”雷淑敏说，这是自己希望最起码看到的一幕。

刘选国则希望，通过“小天使基金”和“天使之旅”的杠杆作用，撬动更多社会资源投向白血病患儿，让他们不再因贫困而失去生命。

但刘选国也坦承，由于得不到更多资源支持，除了因为媒体曝光得到社会关注的极少数，绝大多数患儿的命运依然堪忧。

走，带着希望上路

天使之旅的初衷，是借助志愿者的参与和发现，探寻一种反映最易受损害群体人道诉求的机制，进而吸引更多志愿者、合作伙伴带着人道信念上路，参与公益、享受公益。过去两年，在红基会的运作下，这一模式初现雏形。

李梦竹是来自云南的大四学生，曾参与过 2013 年“天使之旅·楚雄抗旱行动”。4 月初，通过红基会微信得知“天使之旅·白血病儿童探访行动”后，她再次报名参加。“希望通过此次行动，为自己的大学生涯画上一个圆满的句号。”李梦竹表示。

5 月 4 日，一张硬座火车票，李梦竹历时 27 个小时从昆明赶到长沙。与她同时赶到的，还有因“天使之旅”相识的好朋友贾雪冬。贾雪冬来自哈尔滨，是一名公司职员。

既有热情洋溢的大学生、年轻白领，也有步入中年的私企老总、公司高管，不断流入的社会个体，共同构成了复杂多元的“天使之旅”生态群落。与此同时，通过各自的资源和信息渠道，红十字运动的本义和人道主义价值观也在不断向外延伸。

刘文高是北京某广告传媒公司的老总。通过微信朋友圈了解“天使之旅”后，他希望去偏远山村看看贫困白血病患儿的生存现状。5 天的山东之行，刘文高通过微信不断发布探访日记，引来不少好友共鸣。

安徽某大型企业营销总监万兵，通过企业内刊向上万名员工介绍了这次行动。他说，希望通过自己的见证和参与，向员工还原红十字运动的本来面目，呼吁更多人一起关注遭遇厄运的贫困白血病患儿。

“天使之旅”的脚步越走越远，志愿者、红基会之间的黏合力越来越强，合作伙伴对行动的认同感也越来越高。

从总公司、地区分销商，到车主、车友会；从捐款援建卫生院，到亲身参与公益行动、驱车开展义诊探访，上汽通用五菱与

红基会的公益合作日渐紧密。此次天使之旅行动，上汽通用五菱不仅派人派车，合肥大区总裁蒋先生还担任司机，带领公司高管奔波在探访一线。

一个简单的电话沟通，长期合作伙伴合生元不仅为每名患儿准备了价值千元的营养品，其供应商、经销商也分别派遣员工参加行动。多年合作建立起的信任关系，不仅让合生元对红基会的人道行动产生认可，更对红十字运动的人道价值和理念产生认同。即使是在红基会最艰难的几年，这种信任也从未断裂、甚至更加牢固。

根据计划，今年 7 月、8 月，合生元还将携手红基会，赴内蒙古西部地区开展儿童先心病筛查救助活动。上汽通用五菱则准备动员车主志愿者，前往山西浑源为当地贫困群众送医赠药。

2012 年，“天使之旅”在彝良迈出第一步；两年后，志愿者的脚步遍布全国二十多个省（市、区）。中国红基会常务副理事长兼秘书长孙硕鹏表示，如今在任何地方开展公益行动，红基会都能找到一批当地志愿者打前站、做执行、做回访。一批又一批的志愿者，从观望、质疑、挑剔，到热情参与、坚定支持，最后成为红基会“永远的同盟者”。

帮助，从改变开始

一个多月的探访，志愿者掌握了大量贫困家庭白血病患儿的信息。通过对这些信息的分析和梳理，红基会希望能在白血病患儿救助体系建设上有所突破和完善。

“除了治疗资金上的不足，患儿对生活环境、康复营养、心理健康的需求同样迫切。但最令人担忧的，是绝大多数患儿家长根本没有意识到这一点。”湖南行动负责人李杏芳对此深感忧虑。

14 岁的欣欣，患病前成绩优异，曾研究过用孵化器孵鸭子。但如今的她终日沉迷在玄幻小说中，不愿与人交流，学习成绩一落千丈。

山东菏泽患儿瑶瑶，住所紧挨猪圈，臭味难闻。父母忙于养猪，无暇收拾家务、打扫卫生，脏兮兮的院子里，角落积满灰尘与飘絮。

大多数患儿家长对孩子营养并不在意，或者无暇顾及。为攒钱给孩子治病，日常三餐都很简单，大多数家庭平时舍不得吃肉。走访的 84 名患儿家庭，只有一位家长养了几只鸽子，定期炖汤给孩子补充营养。

志愿者还发现，不少患儿、家长出门不戴口罩或口罩不合格；戴了许久的口罩，还舍不得更换。

“先从细处着手，一点点改变患儿家庭的生活和康复习惯，再谋求撬动国家公共政策，最终帮患儿家庭解决灾难性医疗支出比例过高的问题。”雷淑敏表示，这是“天使之旅”借助志愿者发现与参与、推动贫困白血病患儿救助体系建设的整体思路。

李杏芳介绍，虽然探访结束，但行动远未结束。中国红基会正在邀请专家编写一套白血病预防、救助、护理和心理抚慰知识手册，将来发放给前来求助的白血病儿童家庭。

中国红基会还在设计一种贫困白血病儿童救助和生活包，根据医疗专家建议科学配备口罩等医护用品和营养品。一旦配备品使用完，患儿家长还可根据清单自行配备，从而解决盲目购买的问题。

中国红基会还计划，联合相关研究机构形成系列研究报告，通过今年下半年举行的第二届大病儿童救助论坛向社会发布。报告主题将涉及儿童大病救助流程、国家公共政策、公益组织在儿童大病中的补充作用、患儿的康复和营养问题等。

这套运作模式已有先例。2013 年，中国红基会根据“天使之旅·河南行动”发布“贫困白血病患儿生存状况调查报告”和“公益组织参与救助儿童大病调查报告”，引起社会强烈反响，并带动国家彩票公益金对救助白血病患儿项目的进一步倾斜。

此外，中国红基会还希望通过鼓励志愿者拍摄公益短片、借助新媒体平台进行传播等方式，吸引更多人加入“天使之旅”，向更广泛的人群传递白血病患儿的生存现状，争取更多公益投入。刘选国期待，有一天，“天使之旅”能由各地志愿者自发开展，深入当地城乡角落进行深入调查。

“届时红基会的工作，就是根据这些调查结果，源源不断地向社会发布详尽真实的人道主义报告。”刘选国认为，只有当社会公众对白血病患儿群体有足够了解，才能从根本上解决患儿的医疗和生存难题。

■ 王达，中国红十字报记者

Family 全家福

不一样的全家福

文 / 王达
摄影 / 付春来

在中国人的传统里，全家福有着非比寻常的意义。家庭团聚，亲人远行，添丁进口，逢年过节，每一个重要的时间节点上，人们都会选择拍一张全家福。这些经历了时间的冲刷、纸面微微泛黄的照片，共同串起了中国人关于传统、关于亲情、关于血脉的传承和记忆。今天，我们选择为孩子们拍摄全家福，既是为了留下他们对抗病痛、对抗苦难的坚强瞬间，也是希望以此为起点，给他们带来一种新的改变。

时代的洪流浩浩荡荡，每一场大繁荣、大梦想的背后，都有无数的卑微个体在挣扎求生。通过为白血病儿童家庭拍摄的全家福，我们期待向你们展示他们的生存瞬间，既为了展示他们遭受的苦难和现状、展示他们对抗厄运与苦难的坚强与勇气，也为了展示当今中国的另一种真实。人道的路上，还需更多人携手前行。

时代的巨轮乘风破浪，

但在不为人知的暗流深处，

又有多少生命在无声繁衍、生老病亡？

彭新宇是不幸的，他患有白血病；

但他又是幸运的，他拥有一个坚强、

乃至伟大的父亲。

在这个湖南娄底小山村的夜晚，

我看见的只有光。

时间：2014/5/7

地点：湖南双峰县苏龙村

人物：彭新宇和他的父亲母亲

时间：2014/5/6

地点：湖南攸县岑下村

人物：谭欣和母亲

母亲和他相依为命，但病痛的如影随形，

却让他对世界紧闭心扉。走在乡间的小路上，

我看见田野中的生命肆意生长，却不知道他的未来路在何方。

名字含「乐」的他们，生命里却并不快乐。

爷爷的叹息，奶奶的泪水，

母亲的心力憔悴，父亲的厚爱如山，

让戴着口罩的哥哥，和脚部畸形的弟弟，

已经不知道何为「快乐」，何谓「幸福」。

时间：2014/5/7

地点：湖南茶陵县井头村

人物：谭乐乐、弟弟乐翔、父母、祖父母

从第一个孩子出生，

到第三个孩子降世，

母亲就再也没有笑过，

以至于面对镜头时，

她连挤出一丝笑容都难。

「苦难」两个字，

在此刻凝重如铅。

时间：2014/5/8

地点：湖南新化县永兴村

人物：罗昊和他的大姐、妈妈、奶奶

王达，中国红十字报记者
付春来，中国红基会项目官员，首席摄影师

Children 孩子

FIND THE HOPE
OF LIFE

STEP INTO THEIR WORLD
AND
LEARN WHAT THEY NEED

走进他们的世界

摄影 / 付春来

5 月 6 日，“天使之旅——贫困白血病患儿探访行动”正式启程。在上汽通用五菱博爱车队的保驾护航下，中国红基会携手志愿者和合生元爱心团队走进湖南、山东、河北、安徽四省，入户探访 84 户白血病儿童家庭。探访过程中，小朋友们鲜活的面孔、天真的笑容和他们所遭受的痛苦和不幸，深深触动着志愿者们的心灵，志愿者们记录下眼前看到的一切，向我们展现出白血病儿童的真实生活。

Children 孩子

冯宁 2009.02.18 出生在安徽省亳州市利辛县中町镇后冯村，
2013.06.26 确诊白血病，
2014.05.06 小天使基金彩票金已资助 3 万元。

志愿者小杨：

五岁的宁宁，车子停在她家门口时，她家简陋破旧的小矮屋与周围的高楼显得格外的不相衬！据宁宁的爷爷介绍本来准备翻盖老屋的钱全部用来治疗孩子的病了，另外还欠下了十几万的治疗款。孩子的爸妈都在外地打工，小宁宁和她三岁的妹妹暂时交给爷爷奶奶看护。不过孩子现在还小，并不知晓自己得了白血病也并不知道这个病所带来的危害！活泼天真可爱的她看到我们很是开心，还特意为我们表演了一段她独创的舞蹈哦！三岁的小妹妹也跟着一起伴舞呢！

最让我揪心的是走进孩子房间，几款陈旧的桌椅旁边就是两张用砖头搭建的所谓的床，玩具对于她来说应该算是极大的奢侈品吧！临走时，宁宁致意要送我们上车她才肯回去，看着她无暇的大眼睛和依依不舍的表情我们默默的祝福这位可爱的小姑娘开心快乐每一天！

Children 孩子

谭欣 2000.01.07 出生在湖南省株洲市攸县丫江桥镇衫岑下村，
2011.12.27 确诊白血病（高危），
2014.04.01 小天使基金彩票公益金资助 3 万。

志愿者兰子：

谭欣，一个 14 岁的少年，和单亲母亲住在外婆家。谭欣检查出白血病后初中一年级开始辍学，现已辍学在家一年多。他辍学前成绩优异，活泼开朗，辍学后郁郁寡欢，一脸茫然。我们走进他家后，他总是低头玩手机，一言不发。从他忧郁的眼神里，我们感觉到孩子对未来的迷茫，甚至还带有那么点恐惧。我们要做什么才能让孩子重拾生活的信心，给他一丝光明呢？于是我们尽量多陪他一会儿，天南地北地聊聊，让他放松对我们的芥蒂。后来我们发现他手机里看的是科幻小说，问他是不是喜欢看科幻小说，他嘴角略微露出一丝笑容，好像肯定了我们的猜测，最后我们把 QQ 号码留给了他，让他加我们为好友，今后有空我们会和他聊天，关心他的身体和学习。

摄影 / 王恩

Children 孩子

杨雨晴 1999.11.25 出生在安徽省亳州市利辛县城关镇刘竹园村，
2013.05.29 确诊白血病，即将接受小天使基金资助。

志愿者来来来：

15 岁的小雨晴家住安徽省太和县的小乡村里。初三复习备中考时查出病情，最后没能参加中考，当时学校因其快毕业没给办理休学手续，虽说移植成功，目前恢复良好，可家里为了给她治病，不仅已经一贫如洗。还欠下了巨额外债！

小雨晴最大的愿望是回学校继续读书，她妈妈告诉我们她的成绩也不错，她爸说雨晴每当想起自己没有学籍读书时就怕。爸爸妈妈为了还债，不得不时常外出打工，把雨晴的两个弟弟送去姥姥家。雨晴就只能和 81 岁的奶奶生活。

听说我们要来，小雨晴用了 5、6 天的时间，精心编织了好多条中国结手链，作为礼物送给我们。这一刻我看着拿在手里的手链，心里在流泪……

Children 孩子

2PCS
ACTEI
SPORTS
TABLETENNIS RACKET
PROFESSIONAL SPORTS SERIES
七年级
上册
英语

谭乐乐 2001.05.08 出生在湖南省株洲市茶陵县严塘乡井头村，
2013.08.17 确诊白血病（中高危），
2014.04.01 小天使基金彩票公益金资助 3 万。

志愿者梦竹：

5 月 7 日上午，我遭遇了最凄惨的一幕。

乐乐，今年 13 岁，患有急性淋巴细胞白血病，确诊前正在上 7 年级。看到我们来，乐乐家哭成一片。

乐乐特别喜欢读书，床头还放着英语和语文书——虽然被白血病折磨、卧病在床，他仍一直在认真自学，希望能重回学校，现在还一直与老师同学联系。爱学习的他，墙上贴满了获奖证书。

乐乐父母勤勤恳恳，辛苦赚钱，不久前准备回家盖房，期待小儿子乐翔的出生。结果，乐翔一出生就并指，脚长得比脸盆还大。去医院检查，发现除了并指，乐翔胸前还长有脂肪瘤。一家人正找钱救小儿子，没想到哥哥乐乐也生病了，经检查是急性淋巴白血病。本来就不富裕的家庭顿时雪上加霜，一家人生活陷入困境。

邻居自发为他们捐钱，乐乐所在学校也筹集了 7000 多元送到乐乐家。今天来到乐乐家里的红十字志愿者和工作人员也自发为小哥俩捐款。然而面对昂贵的治疗费，这些只是杯水车薪。

乐乐爸爸说，除了资金的资助，更希望得到的帮助是有医院接受并治好乐翔的病。

临走前，看着乐翔硕大的左脚和瘦小的身躯，我的眼泪再一次流出……

Children 孩子

李嘉祺 2002.03.22 出生在湖南省株洲市石峰区霞湾二村 11 栋 103 号，
2013.01.11 确诊白血病（中危），
2014.04.01 小天使基金彩票公益金资助 3 万。

志愿者冬冬：

2013 年 1 月确诊的 12 岁患儿祺祺活泼开朗。

祺祺妈妈说：“有的时候我都很上火，想着想着就哭起来，但是他都会来劝我，告诉我他很好。”多么懂事的孩子啊。

当合生元送来礼物的时候，他很开心，选了羽毛球，与志愿者在屋里打起了球……

后来了解到他养了乌龟，还没有名字，然后他征求我们的意见，让我们帮着给小乌龟起名字，我们给两个小乌龟起名叫“健健、康康”。之后他又给我看了他养的蚕，白胖胖的，他还说长大了要当狙击手，对未来充满了希望！

阳光下的 12 岁小男孩，遭遇如此大的变故，他的心却依然不变，保持着那份天然。祺祺还没有找到适合的骨髓，希望有好心人能帮助一下这个阳光下的快乐大男孩！

阳光男孩儿的愿望：祝天下的小朋友不要生病。

BOY

Children 孩子

苏志诚 2008.11.22 出生在湖南省娄底市冷水江市岩口乡大冲村，
2013.09.22 确诊白血病，
即将接受小天使基金资助。

志愿者冬冬：

淡淡微风中的早晨，我们来到了冷水市，名字叫冷水，但是来到城城家的时候，却感觉很温暖。

一进家门，活泼的城城就拿着自己的玩具迎了出来，非常白净外向的小朋友，合生元爱心团队送上礼物之后，小家伙很喜欢，毕竟男孩子都很爱玩嘛。

当看到了红十字工作人员的手机，他就爱不释手了，目不转睛地盯着“节奏大师”的音符。当时我们还以为他好乖巧，其实则不然，十多分钟的访谈之后，小家伙真的就是像风一样的男子，跑着根本停不下来，楼上楼下，屋里屋外……还一度差点跑到后山去了。

看到这样外向活泼的男孩子居然得了白血病，真的很难让人相信。

因为有的时候小朋友总是莫名地发脾气，妈妈解释说这是因为他生病以后就特别易怒，没有了解很多白血病相关知识的爸爸妈妈也不知道该怎么去处理，所以只能是要什么就尽量给他，只要不哭闹就好。

看着这个喜欢在风中行走的小小男子汉，心里满是怜爱，希望更多的爱心人士，能够多多帮助指导他们。

Children 孩子

罗昊 2006.09.15 出生在湖南省娄底市新化县上梅乡永兴村，
2013.06.19 确诊白血病（B 型），
2014.04.01 小天使基金彩票公益金资助 3 万。

志愿者冬冬：

在这个繁华而噪杂的老城区，寄住着这次受访的小主人——我们内敛的小昊以及他的家人。由于我们赶到的比较早，他还在上课，所以先跟妈妈聊了家里的情况，让我们了解到这个贫困的家庭频频被厄运降临的一切。

妈妈在 2003 年确诊得了双骨头坏死，不能从事体力劳动，手术费要 7 万多，因为太多所以没有接受治疗，一直在家里，每每提及，妈妈都会泪如雨下。家里的主要经济来源是在外长期打工的爸爸，每个月 1000 元全部送到家里。

小昊还有两个姐姐，大姐今年 23 岁了，天生的脑瘫，2001 年做了两次手术，分别是脑和脊柱，一共花费了 4 万左右，当时就已经把家里所有的积蓄全部用光了。访谈期间，美丽的大姐一直站在旁边照看着我们，让我们对她不幸的遭遇感到更加的惋惜，23 岁，如花的年纪！二女儿 15 岁，2010 年确诊患有先天性心脏病。二女儿学习非常好，在三个小朋友狭小而又略显拥挤的房间里，我看到满墙的奖状。

就在这个时候，大姐接到小昊放学回来了，他是喘着大气跑进屋的，进屋看到这么多人有一丝丝欢喜与诧异。小朋友特别懂事，进屋先换鞋子，由于天气太热，挨个问好之后跑去喝水啦。目前他还在化疗，已经做了 8 个，还需要看看后续治疗的效果。

聊了一会之后，可能因为妈妈和姐姐都哭了，小朋友真的很不开心，家里还有好多外债。

原本是可以在空中自由飞翔的小小男子汉，此刻却被现实的种种压低了翅膀……希望能有好心人托起这个小小男子汉的翅膀，让他感受到人间的希望。

志愿者来来来：

在娄底市新化县城天华南路一幢破旧居民楼里，8 岁小昊的姥姥家。我们看到了这样的一个家庭：从第一张全家福照片看，这本应是幸福的一家。

可下面发生的故事，却让我们无语——这个家庭共有三个孩子，老大是女儿，生下来就是脑瘫，今年已经 23 岁，却是终生残疾；老二也是女儿，11 岁的时候发现得了先天性心脏病，在亲友们的帮助下经过治疗康复了，现在读初三；让人无论如何都不能接受的是，唯一的儿子小昊，2013 年 6 月又被查出患了白血病，犹如晴天霹雳！灾难无情地接二连三地降落在这个普通的农民家庭里。

让我惊讶不已的是，支撑着这个多难家庭的母亲，还是双侧股骨头坏死，带着三个孩子寄住在娘家，靠着在外打工的丈夫每月寄回的 1000 多元钱，以及亲友们的资助，顽强地撑起一片天！我非常想让更多的人知道他们，了解他们，帮助他们。

Children 孩子

刘落 2009.03.22 出生在山东省临沂市沂南县铜井巷杜山村，
2013.01.22 确诊白血病，
已治疗 15 个疗程，花费 30 余万元，后续仍需 5 个疗程，10 万余元费用。

志愿者晶晶徐娘：

刘落，这个内心倔强的 6 岁女孩，用沉默和远离表达她对外来者的抗拒。一个小时的探访，刘落只说了两句话，一句是“我知道你们是从临沂来的。”第二句是“我从济南回家一个多月了。”

志愿者冯岳辉：

临沂的刘落小朋友自始至终都不愿与志愿者交流，倔强甚至略带生气的眼神自始至终未离开她的双眸。表面乐观的父母也承受着巨大的心理压力，孩子的母亲在与志愿者交谈过程中一度掉下了眼泪。“我们现在最大的愿望就是孩子康复，然后让她跟其他孩子一样去上学。”孩子的父亲如是说。

Children 孩子

卢书文 2009.03.13 出生在山东省临沂市苍山县庄坞镇瓦屋庄村，
2013.08.21 确诊白血病，已治疗 10 个疗程，花费 20 万余元，后续仍需 10 个疗程，15 万余元费用。

志愿者嘉琪：

她只有 5 岁，生长在山东临沂的一个名叫“瓦屋村”的小村庄。小女孩儿热情开朗，喜欢与人玩耍，对前来探访的志愿者们并没有表现出特别躲避或害怕。这个性格倒让家里人在饱尝折磨后，增添了些许安慰。小书文现在已经完成了 10 个疗程的化疗，希望在不久的将来，她能够完成治疗，走进课程，回归到正常孩子的生活，也让这个家顺归正轨。

姜德鑫 2008.12.29 出生在山东省临沂市罗庄区沂堂镇冷水沟村，
2013.04.03 确诊白血病，已治疗 13 个疗程，花费 10 万余元，后续仍需 4 个疗程，还需要四五千元费用。

志愿者刘文高：

鑫鑫略显沉默，可能有些怕生。鑫鑫的家庭遭遇也很凄惨，鑫鑫的奶奶是癌症患者，爸爸年龄较大，之前出车祸伤了头和腿。

Children 孩子

黄硕（右图）2009.11.05 出生在山东省临沂市苍山县贾庄乡邓王山前村，2014.02.14 确诊白血病，已治疗 6 个疗程，花费 8 万余元，后续仍需 10 个疗程，15 万余元费用。

张天琦（左图）2010.11.12 出生在山东省临沂市苍山县大仲村向阳村，2013.01.17 确诊为白血病，即将接受小天使基金资助。

志愿者嘉琪：

一个 4 岁男孩和一个 5 岁女孩，都来自于一个“诗情画意”的地方——山东兰陵，但是疾病却让他们的人生直面赤裸的残酷考验。他们分别于 2012 年和 2013 年被确诊为急性淋巴细胞白血病，目前采取化疗的治疗方式。化疗带给人的痛苦，恐怕没有经历过的人，是难以想象的，而高额的医疗费用却都让“经济”成为了家庭共同的负担。但是，小朋友对所患疾病依然懵懂，却仍然期盼着能够像其他小朋友一样，走进校园，跟其他小朋友一起玩耍，一起背起书包学习大人口中的“知识和文化”。

Children 孩子

彭新宇 湖南省娄底市双峰县印塘乡苏龙村人。

患有急性非淋巴细胞白血病，疗程已结束，三个月复查一次。

治疗花费 60 多万元，自费 30 万元，负债一二十万元。

已做完疗程，三个月复查一次。

志愿者梦竹：

5 月 7 日晚，在夜幕即将到临时，我们终于来到小宇家。刚进屋小宇妈就很友好地迎上来，但孩子不在家，过了一会儿小宇爸和满头大汗的小宇回来了。

小宇，12 岁，正在上小学五年级时确诊为急性非淋巴细胞白血病。但他们一家都很乐观，从容面对。

小宇喜欢球类运动，尤其是乒乓球和羽毛球，他经常跟姐姐、小伙伴们一起打羽毛球。目前已做完疗程，9 月份就能回学校继续上学。

当看到我们大家去看他时，他对我说："谢谢叔叔阿姨们来看我，我很开心"；当收到合生元爱心团队的叔叔阿姨们送去的礼物时，他很开心地点亮了台灯的开关；当被问到想要什么时，他很不知所措说："我没想过要什么，之前没病是我想要个手机玩游戏，生病后我什么都不要，只要身体健康……"

小宇就是这样一个开朗乐观又懂得知恩和知足的阳光大男孩。从他们家出来后，大家心情都很愉悦，我们都为这个孩子的乐观所感染，希望小宇一家 5 口能永远乐观下去！

Children 孩子

徐浩 2002.11.18 出生在安徽省阜阳市太和县关集镇闫庙集 45-1 号，2012.08.20 确诊白血病，今年 1 月已获得小天使基金资助款 3 万元。

志愿者魏变胜：

12 岁的小浩浩，是个靓仔，今年上六年级。2012 年 8 月查出病情，目前化疗结束。虽然身体没有痊愈，但他还是坚持上学。他每周都会吃一次具有化疗效果的药，会导致身体难受，只有这时他才不去学校。这样断断续续的上学，对很多孩子来说或许影响成绩，但他考试时仍然考了 80 多分，受到了学校老师的表扬。他爷爷奶奶妈妈都说小浩浩想考大学，立志要当一名医生，希望可以帮助更多人。

从小文硕家里出来，中国红基会工作人员和志愿者们在巷口向小文硕及其家人挥手告别。

薄文硕 2008.12.12 出生在山东省临沂市沂南县湖头镇于家街村，
2013.07.10 确诊白血病，已治疗 15-16 个疗程，花费 20 余万元。

志愿者刘文高：

小文硕，一个活宝般的男孩，整个探访过程他都没停下来，蹦蹦跳跳，在奥特曼、光头强和熊大熊二不同角色中来回穿梭。临别从容大度的飞吻，将我们的情感从此锁住。我相信他的喜感和纯真会为他的生命带来幸运。

Children 孩子

刘欣语 2007.10.02 出生在安徽省阜阳市太和县三堂镇三堂村，
2011.05.02 确诊白血病，
2014.01.15 小天使基金已资助 3 万元。

志愿者嘉琪：

安徽阜阳的一个 7 岁女孩，2011 年确诊为急性髓系白血病，现在已经完成了 14 个化疗。

小欣语话不多，见到生人特别生涩。虽然没有办法跟她做太多沟通，但是从她偶尔飘过来的目光里，我大概能读懂她对外界的好奇，还有那么点不安，只可惜我们能停留的时间有限。小欣语特别喜欢跳舞，并梦想着当一名舞蹈家，或许在孩子的世界里，打过针，吃完药，就应该像其他的小朋友一样。疾病折损了天使的翅膀，但却无法禁锢他们心灵的翱翔。

Children 孩子

李旺旺 1999.03.09 出生在安徽省阜阳市太和县苗老集镇菜李村，
2013.12.30 确诊白血病，即将接受小天使基金资助。

志愿者魏变胜：

旺旺是个 15 岁的大男孩，身高 170，性格内向，目前医院建议进行移植手术，但他自己不愿意。因为他平时喜欢上网了解病情，说怕疼。问他有什么愿望，他说希望病早点好，因为家里没钱了。他喜欢去学校读书，但怕其他同学说他有疾病，他妈妈说最好去没人认识他的地方。虽然他寡言少语，但能看出是个懂事的孩子，也行内心深藏着说不出的秘密，希望他能早日走出心理阴影，勇敢面对生活。

Children 孩子

刘陈晨 2010.08.31 出生在湖南省株洲市醴陵市清水江乡增加滩村，
2013.09.28 确诊白血病，
2014.05.06 小天使基金资助 3 万。

志愿者梦竹：

探访株洲的第二个孩子——活泼的 4 岁小女孩晨晨，中国红十字基金会小天使基金国家彩票公益金项目即将资助的一名白血病患儿。

因为外公因鼻炎癌过世，家里已负债累累，小晨晨在父母去年结婚装修婚房后半年确诊患有白血病。

最近晨晨一直在发烧，脚疼时看到溜冰的小朋友，她对妈妈说："要是我也能那样滑脚就不会那么疼了"。她一直想要一辆能骑的电动车，但妈妈没钱只买了一辆自行车……，小晨晨，祝你早日康复！

志愿者玲珑顾小盒：

晨晨一直在寻找妈妈的手机，因为要把里面美美的照片展示给我们。小丫头都有爱美的天性。跟小丫头来了个自拍，45 度角仰望星空，果真，她很美！

中国红基会的捐助款项近几天马上到位。合生元母婴救助基金提供的奶粉、益生菌、乳钙都是宝宝当下所需的，愿宝宝增强抵抗力，补充营养，早日康复！

Volunteer 志愿者

FIND THE HOPE
OF LIFE

这是一个平凡的群体，他们来自全国各地；这是一个不寻常的群体，他们来自各行各业。不是归途，是千里奔波；不是家园，是异地它乡。怀着梦想，他们从天南走到地北，从日出走到日落，在中国最偏远的山村寻找白血病患儿，在川滇十万大山中寻找洁净的水源，在震后的断壁残垣、涝后的满地泥浆中牵起灾民的手，在高原之巅、雪峰之下侧耳倾听孩子的心跳。他们是中国社会最微小的分子，却是这个时代最温暖人心的力量。他们拥有同一个名字——志愿者。

adidas
CRCF

Volunteer 志愿者

■ 鸣谢所有参与此次中国红基会“天使之旅——贫困白血病患儿探访行动”的志愿者们

他们是：吴合冬、刘建、孙琳、李稳固、夏华伟、刘传江、高洪涛、马永梅、赵海洋、林琳、卫湘蕾、沈海磊、张菊、韩建娜、潘俊、谢卓勋、文玲、顾玲、程艺、刘星宇、谌韬、魏变胜、杨骞尔、徐健淞、郁宗菊、万兵、杨励生、方晓雅、赵亚萍、焦彬彬、张明霞、徐李、金东雷、连旭、蒋劲松、姜辉阳、顾玲、程艺、高阳、董云胜、杨凡、合生元母婴救助基金志愿者、上汽通用五菱博爱车队爱心车主

希望的田野

文 / 卫湘蕾

2014年05月13日13:06:46

今天下午，我作为一名中国红十字基金会的志愿者，去探访了河北邢台的贫困白血病儿童。

小乖是一个四岁的小女孩，活泼，可爱，三岁的时候查出来患有白血病。小乖这个名字是我起的，因为她太懂事了。

小乖自己的家住在深山里，家庭条件非常困难，为了给她治病，她父母搬到离城里更近一些的小乖姥姥家住。

小乖治疗到现在已经一年了，这一年的医药费花了十五、六万，而家里根本没什么钱，大部分的医药费都是借的，家里所有的亲戚朋友都借遍了。从我们一进门起，小乖的姥姥眼眶一直都是红的。姥姥跟我们介绍，小乖妈妈为了照顾小乖，给小乖看病，把原来的工作辞了，爸爸现在在外面给人打工，姥爷身体不好，已经丧失了劳动能力，姥姥自己为了挣钱，在外面摆摊卖烧饼，挣不了多少钱，远远不够支付孩子的医药费，但毕竟挣一点是一点……姥姥说："家里再穷也得治呀，能不治吗？孩子从小就是我带的，就跟亲闺女一样。我都想好了，实在没钱了就把我们老两口的房子卖了，再不行把她爸妈房子卖了……她姥爷有时候难过，好几天都吃不下饭，我也难过，有时候孩子看到我哭，就安慰我说姥姥你别哭了，我化疗完了就好了，你不要哭……"说

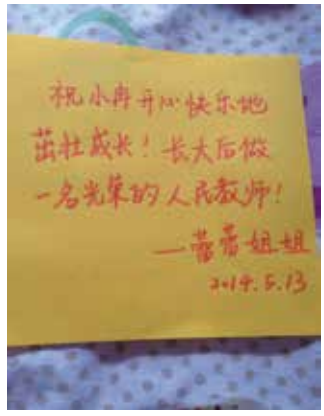

到这里，姥姥流出了泪水，而我终于抑制不住自己的情绪，眼泪奔涌而下。作为一个志愿者，此时此刻任何语言都是苍白的，我只能搂着姥姥，一遍遍地说，“会好起来的，会好起来的……”。

小乖最近刚刚拔去从胳膊连到心脏的导管，我们看到她胳膊上还缠着厚厚的绷带。“她的病最近稳定一些了，之前在医院一住就是半年，我们在石家庄的医院给她治，因为小地方医院也治不了，我就在石家庄租了一个地下室，一个月100 块钱，多省点钱给孩子看病。”姥姥说道。

当我们问到姥姥现在面临的最大困难是什么的时候，姥姥长叹了口气苦笑道：“钱啊，没钱……”

我不能想象，一个年仅四岁的孩子需要经受多少化疗和穿刺所带来的痛苦，也无法想象，未来等待她的会是一条怎样的路，等待这个家庭的，还会有怎样的波折。

乐观估计，小乖还需要至少两年的治疗，所需要的钱还是一个未知数。如果化疗不能控制病情，就要做骨髓移植，而骨髓移植需要的资金至少是 50 万。

临走的时候，姥姥紧紧握着我的手不愿放开。我能做的，只能一遍遍跟她说“再见，保重”，在心里默默地祝福小乖早日康复。

小乖只是中国成千上万贫困白血病儿童中的一个，我真心地希望更多人可以关注这些白血病儿童，为这些可爱的孩子们献一份爱心，救救这些可爱而又伟大的小生命吧！

2014年5月17日09:43

我们来到小冉家的时候，小冉的爸爸又去一百公里外的邯郸给小冉取药了。每次取药，小冉的爸爸都要用两天的时间——第一天早上一大早去，第二天晚上才能回来。小冉是个非常喜爱读书的孩子，她的床前放满了书，我们看望她的整个过程中，她手里一直拿着书，家里的墙上还贴着小冉生病前在学校获得的奖状。

9 岁的小冉本该和别的小朋友一样，在学校里面开心地学习玩耍，但由于病痛的折磨，她只能每天待在家中。小冉的床头放着她的书包，在征得她同意后，我打开看到里面放着小学二年级的语文数学书以及相应的练习题，每一本书都被小冉认真地读完，并且密密麻麻地写满了笔记。

小冉是幸运的，也是不幸的。幸运的是小冉所在的村子虽然在山里，但民风淳朴。全村人都非常同情小冉的遭遇，借钱给小冉看病，她没有受到周围人的歧视。但小冉又是不幸的，我们建议小冉的妈妈通过网络渠道让更多的人知道小冉的故事，让小冉得到更多帮助，妈妈说全家人以及自己认识的亲戚朋友都不会上网。那时，我看到了小冉妈妈那万般无奈却又充满渴望的眼神。

当我问到小冉的梦想时，小冉说想做一名老师。我给小冉折了一只小船，名叫小冉的梦之船，愿小冉实现自己的梦想。

从小冉的家里出来时，我看到一片绿油油的田野，那是希望的田野，愿更多的人给这些孩子们更多生的希望！

卫湘蕾，“天使之旅——贫困白血病患儿探访行动”河北组志愿者，现就读于南开大学

看见希望

文 / 林琳

从探访的小朋友家出来，要在保定蜿蜒曲折的山路上行驶近两个小时，一圈一圈的盘山公路总是被重重山脉阻隔，就好像我格外沉重的心情。车里忽然响起了许久没有听过的《北京欢迎你》——“我家大门常打开，开怀容纳天地，岁月绽放青春笑容，迎接这个日期。天大地大都是朋友，请不用客气，画意诗情带笑意，只为等待你。”有一种以乐衬悲的感觉在蔓延。歌词里描述的，我们这些普通人很容易就能享有的快乐，对这些孩子来说是这样的奢侈，而我们能做的，只是画意诗情带笑意，等待着生命的希望。

白血病，一个听起来似乎离我很远的词，因为这次“天使之旅”一下子密切相关了起来。河北省 20 多个孩子，二十多个家庭，这是我们能够亲眼见证的苦难，而在我们还不能亲眼见证的角落，更多弱小的生命惨遭磨难，父母揪心，亲人哭泣。也许以前我会认为这样的事情离自己好远。可是一项权威数据表明，目前我国至少有 400 万白血病患者，且以每年 3 万到 4 万的速度增加，其中 50% 是儿童。面对近于 200 万的白血病儿童，不得不去承认，这样的苦难孩童就近在我们身边。

几天的走访，最触目惊心的莫过于疾病带来的家庭贫穷，我会因旗旗家为招待我们切的那两个苹果深切地心疼，会在见到世玉家的家徒四壁空空如也时而心酸。治疗的费用对每个本就不富裕的家庭无疑是雪上加霜。即使只采取化疗，医药费也要 30-40 万元。这对一些经济能力并不好的家庭来说，甚至是一个不可企及的天文数字，很多孩子因此在生死线上苦苦挣扎。如果找到合适的骨髓，移植将带来更庞大的费用。中国红十字基金会会带给每个孩子一部分的资助，我感到一丝欣慰：只要我们能带来一点点的希望，我们愿意尽最大的努力。

最令人感慨的莫过于一张张孩子单纯的笑脸，一个个美好的心灵。都说流星是最为靓丽的，因其短暂却可以在人的脑海里烙下深深的印记；都说瞬间是最为珍贵的，因其难得才可以让人将它深深地埋在心底。生命，短暂如流星，瞬间

摄影 / 徐健淞

划落不曾给天空留下痕迹，却有份永恒会永远记在亲人的心里。可在这个世界上却有一群人未曾拥有过灿烂一瞬就陨灭在黑暗的夜空，弱小的生命还没有来得及感受童年的快乐，就早早地遭受疾病的磨难。但他们的坚强和乐观深深打动我心：晨曦小朋友有着如名字一样阳光般的笑容，爱比 v 字手；世玉有一个大大的想当演员的梦想，更是陈翔的粉丝；旗旗更是懂事得让我自惭形秽，坚持摘下口罩换上新衣服照了全家福；润润虽然有些腼腆，但一打起球来浑身洋溢着活力。

但是，我们不得不面对的更多数的情况：白血病孩子们长期住院，缺少与同龄人的交流沟通；治疗白血病必须进行的化疗、腰刺，带来非常人能想象与忍受的疼痛，不断摧残白血病患儿幼小的心理。疾病疼痛的恐惧，未来未知的迷茫，及种种不能承受之痛—— 这些孩子和家庭正在承受着我们无法想象的痛苦。

和他们的病痛相比，我们的力量太微弱，但微弱并不代表不存在。红基会、我们和更多关注孩子的人们尽自己微薄之力，薪火相传，请你发现生命的希望。

我们希望能做那个海边捡鱼的孩子，能救一条是一条，能给更多的生命带来一丝希望，能在他们漆黑的路上，点燃一盏明灯。如鲁迅先生所讲：“希望是附丽于存在的，有存在，便有希望，有希望，便是光明。”

林琳，“天使之旅——贫困白血病患儿探访行动”河北组志愿者，现就读于南开大学

希望的光芒

文 / 赵海洋

一个偶然的机会，一群执着的人们，一段难忘的旅行，伴着万千思绪，播撒希望的光芒。能在闲适与狂躁充斥的大四生活中有这样意义非凡的经历是我的荣幸，走进天使之旅，感悟生命的真谛，当然也认识了许多为人道主义理想共同奋斗的有识之士！

几天的探访，旅途的劳苦已经不算什么，有的只是一边盼望着见到可爱的孩子，一边惴惴不安于自己冒昧的造访。真的很久没有仔细地思考过人生，一路走来，最大的收获就是内心世界的沉静，多了几分对生命的敬畏，对未来的憧憬和对当下的珍惜。

给我感触最深的还是孩子们的“生之不易”。不愿用“患儿”来称呼他们，一方面是因为这样的词语太过精准，不知不觉地给他们赋予了被同情者与受助者的身份，另一方面也因为孩子们无忧无虑的状态、天真灿烂的笑容让人实在难以将天使与恶疾相关联。然而，并不是所有人都能理智客观地对待受难者。白血病儿童往往不仅需要忍受病痛的折磨，还要面临来自社会的冷漠甚至歧视。在与孩子父母的交谈中，我们得知，幼儿园拒绝接收白血病儿童入学的现象普遍存在。孩子们正常学习、与人交流的权利被漠视，势必对其身心健康造成巨大伤害。

第二点感触是父母的“养之不易”。为了集齐孩子的治疗费用，初为父母的他们，三十几岁头发花白、举家卖房还债的例子并不鲜见。或许，他们的文化程度不高，或许他们的个人能力有限，但这一切都没有减少他们对孩子浓浓的爱意，亲情的力量可以超越一切。联想自己，随着年龄的增长，我们更应学会体悟亲情的珍贵。而对亲情的回馈，对父母的报答，也应成为年轻一代共同的话题。

最后一点感触，就是对人道主义精神，特别是红十字组织宗旨的重新认知。不得不承认，网络的负面报道已经俘获了当今许多人的思想。人云亦云、批判社会成为了部分人乐此不疲的事业。但近段时间的了解，让我对红十字组织有了全新的认识。许多细节格外打动人心，比如探访时为孩子佩戴口罩，对男孩女孩书包颜色的区分，

摄影 / 徐健淞

以及充分尊重父母意愿等等。只有从受助者内心出发，立足未来发展的角度，才能有这样美好的感情流露。从中国红十字基金会工作人员身上，我学到的不仅是无私奉献的精神，更有为理想事业奋斗的决心与毅力。

当然，通过对七个家庭的访谈，我也发现了一些问题，对此提出几点建议。

首先是对现有社会救助体系的完善。目前的新农村合作医疗报销额度存在限制患病类型、规定药品金额、区分治疗地点等许多问题，这大大阻碍了偏远地区患者的大病救助。应当督促相关部门重新审视现有制度，对实际问题区别对待，将惠民、利民的政策落到实处。

其次是对患病儿童的心理疏导。记得一位母亲向我哭诉，她说借来的钱可以通过今后几十年的努力来偿还，但孩子心灵的创伤却永远难以愈合。对特殊群体的救助不能只停留在资金层面，也应当侧重于心理疏导，从家长与孩子两个角度，最大程度地改善对自我状态和社会环境的认识。

最后是对普通大众尤其是偏远地区文化程度偏低人群的思想教育和科普宣传。针对不同阶层社会群体的特点，开展形式多样的教育活动，通过集体意识的建立和社会舆论的引导来改善弱势群体的生活状态。

以上几点是我通过对探访家庭的问卷调查得出的粗浅见解。衷心希望红十字能为更多不幸者带来希望的光芒，让人道主义精神深入人心！

■ 赵海洋，“天使之旅——贫困白血病患儿探访行动”河北组志愿者，现就读于南开大学

Volunteer 志愿者

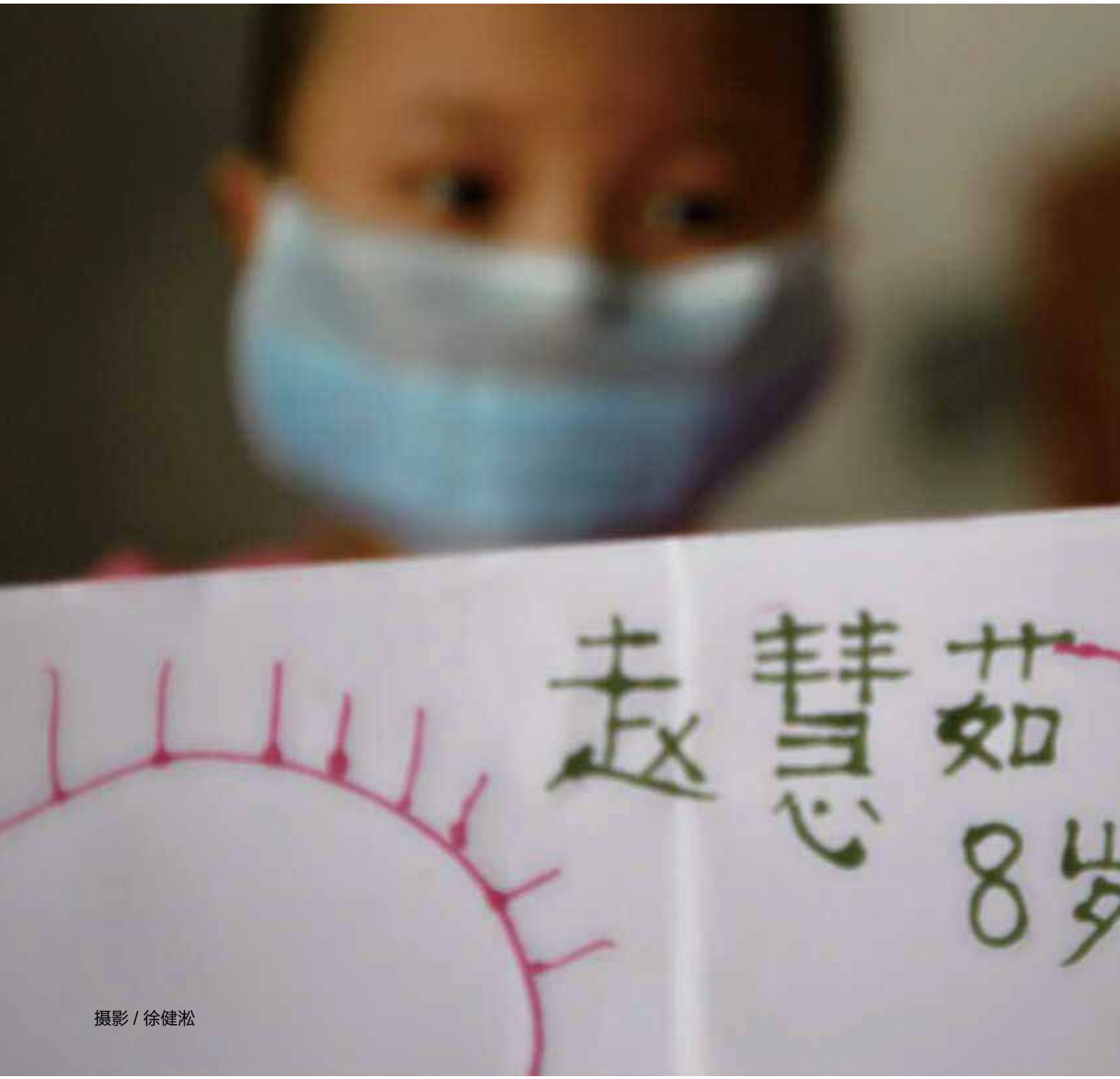

摄影 / 徐健淞

用有限的个体力量 唤醒大家的慈善之心

文 / 沈海磊

作为一名志愿者，我参加了中国红十字基金会开展的“天使之旅”行动。在此次活动中，我们来到河北省保定市探访了几位白血病患儿的家庭。

为了治疗孩子的白血病，几乎每个家庭都负债累累，有的家庭甚至借遍了亲戚邻居，欠下几十万元的债务。当问起孩子们有什么愿望时，家长们告诉我们，孩子最大的愿望是可以像别的小朋友们一样去学校学习。

在走访的过程中，我们了解到，有的家庭已经收到中国红十字基金会的资助款，并用这些资金帮助孩子继续治疗疾病，有的家庭正在递交审批材料等候资助资金的下发。虽然治疗费用高昂，治疗过程十分痛苦，然而，每个患病的孩子看起来都非常乐观，而且对未来的生活充满希望。三万元的资助资金，相对于一个孩子的治疗费用来说，也许是杯水车薪，但是这却能给一个因病致贫的家庭带来些许希望。

通过这次活动，我更加深刻地感受到个体力量的有限性。无情的病魔袭来的时候，我们个人的力量也许是微不足道的。不过只要我们共同努力，用自己有限的个体力量去号召更多的人加入到这个慈善大家庭中来，通过自己的努力去带动更多的人来帮助这些患病的孩子，我相信，生活终将会充满希望。

沈海磊，“天使之旅——贫困白血病患儿探访行动”河北组志愿者，现就读于南开大学

生命对生命的遇见

文 / 刘文高

2014·05·12 启程

我的志愿之旅——中国红十字基金会“天使之旅——贫困白血病患儿探访行动”！有期待，也有茫然，期待的是即将看见本来生活中有些陌生的生命状态；茫然的是，我又能为他们做些什么？好吧，走起，先走进他们，不做旁观！

“天使之旅”志愿者培训中，“红十字”是一个崇高的标志，人道体系的国际化运动，彰显人性光辉，成就世界美好。中国红十字基金会带着国际红十字会“人道、独立、公正”的基本原则，为“最易受损人群”创造人道和有尊严的生活实施“天使计划”，为贫困重大疾病患病儿童提供帮助。成为志愿者是我的幸运。

2014·05·13 向往

从济南向临沂沂南县出发，真正的“天使之旅”探访活动开始。对于公益，我们曾经长期保持着旁观，甚至是质疑的心态，追逐和捕捉“美美”更多的肆意和张扬，我们用可能的“非”去抹灭所有的“是”，也硬了心肠。可是当你身在其中，你就能够感受到他们的热情、真诚和同样的期许。参与吧，不要旁观，更不要质疑与憎恨，滴水终汇海洋，清泉涤洗尘埃！

2014·05·14 遇见

我把这次“天使之旅”探访活动当成“生命对生命的遇见”。当生命个体行进在自己的轨道上都会有不同的际遇，有人收获欢喜，有人遭遇悲伤，今天我的人生轨道在临沂与他们交集遇见。在遭受疾病的患儿身上我们可以看到沉默与某种对陌生的抗拒，也可以看到充满喜感的童真。不管怎样，是对孩子未来的憧憬重建了家庭的希望并注入力量，更是因为爱让渴求帮助的眼神充满坚强。遇见，总是一种美好，收藏于心、呈现于众，共使大爱阳光普照、阴霾散尽！

2014·05·15 相信

完成一天的探访，没有感觉疲累，反而显得有些兴奋，患儿的乖巧与顾盼历历在目，家长期盼中却也淡然的情绪更让人心暖暖。探访之前心有茫然，现在看来是没有必要，不幸没有击垮山东人的心灵柱石，他们刚强地将生活继续。他们没有祈求悲悯，没有愤世一怒，而是用责任为家庭注入力量，因为他们相信爱能够改变不幸，能够给孩子可期的未来。他们更相信爱能够被更多人看见、传递、交集，汇成梦和希望！

2014·05·16 远行

完成了“天使之旅”山东五日行的探访活动，也实践了个人第一次志愿之旅，抛开对生命与患难这些形而上的思考，对人道与公益也有了新的端详和考量。公益本身应是广普和无隙落地的，要消除高大上伟光正的虚拟形象，真正走进公众感召参与。打破公益只是捐款的狭隘惯性思维，让普通公众爱心也可以用非资金方式来表达，总之，参与是公益的出发与落脚。开放思维，贴地飞行，让大家都参与，公益之路才会虽漫长而不孤独！

■ 刘文高，“天使之旅——贫困白血病患儿探访行动”山东组志愿者，北京某公司总经理

摄影 / 徐健淞

愿你们不再孤单

文 / 杨骞尔

历时四天的“天使之旅——贫困白血病患儿探访行动”划上了句号，这是我第一次参加真正意义上的公益活动。活动中有欢笑，有泪水，有涌动的暖暖真情，也给我留下很多难以忘怀的触动和思考。

通过朋友的介绍，我了解到中国红十字基金会开展的“天使之旅——贫困白血病儿童探访行动”，源于童年曾患重病的经历，也出于投身公益的想法，我报名成为此次行动的志愿者，促成了自己的安徽之行。

到达合肥的当天晚上，中国红基会的工作人员开始进行志愿者培训。通过培训我了解到红十字精神是什么，中国红十字基金会的创立历史、工作内容和“小天使基金”的设立意义。而具体到本次活动，明确活动中我们要达到什么目的，活动中我们应该注意什么，都是保证此次活动得以顺利进行的前提。这个培训也让我意识到：做公益所体现的关怀精神，并不是一味的“我给予你什么”，而是站在对方的角度，维护对方的尊严，保护对方的隐私，用恰当的方式提供帮助。

第二天，我们一行 26 人兵分三路前往目的地。我所在的 C 组是前往宿州，共有 8 名组员，由 3 名红基会工作人员、3 名社会志愿者和 2 名上汽通用五菱汽车志愿者组成。出发前，我们结合探访要求和目的，在红基会工作人员的指导下进行了明确分工，包括与小朋友互动，问卷调查，撰写探访日记，摄影等几项工作。

带着些许忐忑紧张的心情我来到了第一位小朋友家里，小朋友名叫龙龙。孩子和父母远远的就出来迎接我们，见到我们后又有些羞涩的抱着爸爸的腿，只探出一个小脑袋对我们露出纯真的微笑，脸上顿时映出两个小酒窝，好不可爱！通过与家长的沟通了解到，孩子化疗疗程已全部做完，目前主要通过药物治疗，恢复得比较理想，现在已经能够正常上学。从 2010 年年底得病至今，已花费医疗费近 40 万元，目前每年医药费花费约 2 万元 / 年，给孩子每个月补充的营养费要达到近 2000 元。龙龙还有一个姐姐，今年 15 岁，也正在上学。而整个家庭的经济收入只有通过龙龙爸爸打零工挣得，年收入仅 2 万余元。面对孩子过去治疗遗留下的外债和今后巨额医药费，父亲的收入显得杯水车薪。一家人对于红基会提供的帮助表示由衷感谢，虽然资助金额相对于高昂的医药费来说并不多，但是却让他们真切地感受到他们不是孤单的，

摄影 / 徐健淞

也鼓舞他们坚定下去要给孩子治疗的信心。

在随后的一天半时间里，我们陆续探访了七位贫困白血病儿童。这些家庭经济收入普遍仅有 2-3 万元 / 年，并且都背负着大额的外债。巨额的治疗费和医药费压的他们有些喘不过气来，但是生活的艰辛并未使他们绝望。虽然访谈过程中，母亲们谈起自己的孩子，会难以抑制地留下泪水，但是他们仍然坚强地为孩子撑起一片天。而这七位孩子天真烂漫的笑容更是给我留下了难以磨灭的回忆，他们或是开朗的，或是害羞的，或是调皮的，病痛的折磨并没有夺去他们的笑容。当一个孩子拉着我在我脸上亲了一口的时候，我由衷地觉得参与此次活动非常值得，我只是付出一份小小的爱，却得到满满的爱的回报，也坚定我日后更积极深入地参与公益活动的信念。

在这四天的活动中，还有一群人的身影让我印象深刻，那就是中国红基会的工作人员。他们以自己专业、敬业的工作态度体现着红基会的风貌。整个活动安排合理、细致、有序，有组织，有纪律，他们的工作也切实地帮助了贫困白血病儿童家庭，并通过组织志愿者亲身参与发挥了社会监督、社会参与的作用。

最后，通过探访行动的个人经验，提出几点建议：

1、通过近距离接触白血病患儿家庭，我发现孩子家长普遍文化程度不高，如果申请资助的程序更为简单易懂，或者有专人指导将提升申请效率。比如，可以通过当地的红会工作人员进行专门的培训和宣传，以及一对一服务。

2、通过探访了解到孩子家长知晓“小天使基金”项目的渠道，主要是通过在医院和其他患儿家长的交流，因此可以有针对性地加大在这个渠道的宣传力度，例如，在主要医院的血液科及病区进行文字、图片、讲座等方式的宣传。

3、由于贫困白血病患儿家庭中以农村家庭居多，孩子家长对于儿童日常的养护知识比较匮乏，这样可能使得治疗效果大打折扣，建议针加强儿童养护知识方面的宣传。

4、建议中国红基会通过更加多样化的网络媒体渠道对公益活动进行宣传，使得更多的公众了解和参与到活动中来。

四天的探访活动，短暂却充实而富有意义，让我对公益活动有了更深刻的认识、更生动的体验，希望自己能够有机会再参与到中国红基会的公益活动中。

杨骞尔，“天使之旅——贫困白血病患儿探访行动”安徽组志愿者，现任职于某公司

上汽通用五菱：公益同行

文 / 魏学珍

今年5月，中国红十字基金会在湖南、山东、河北、安徽四省开展“天使之旅——贫困白血病患儿探访行动”，上汽通用五菱全程保驾护航，为工作人员和志愿者们深入村落入户探访患儿提供了车辆，并保证道路安全。作为坚定不移的合作伙伴，上汽通用五菱和中国红基会在公益的征程上一路同行。

从厂家发起到车主响应，再从车主倡导到厂家支持，如今年销超百万、拥有千万用户的上汽通用五菱，在公益之路上正迈入新征程。

6 月 11 日，由上汽通用五菱援建的第 127 所上汽通用五菱“红十字博爱卫生院”在山西浑源县永安镇正式落成并投入使用，为当地百姓开展免费义诊赠药。近日，宝骏汽车云南车友会又走进被称为世界恐龙之乡的云南省禄丰县高峰乡起家村，为这个历经 5 年大旱的小村落捐建人畜饮水工程。

建爱心水窖 35 座

据了解，这项工程是由上汽通用五菱为宝骏汽车云南车友会支持的“伙伴公益基金”所建，基本缓解了困扰当地两个村小组、50 余户村民多年的人畜饮水问题。

事实上，早自 2009 年，宝骏汽车云南车友会就在会长郭力的倡导下，发动和带领 100 多名云南本地的宝骏车友，捐款捐物、筹集资金，利用业余时间投身于抗旱救灾的行动中。2012 年，他们筹集数万元资金，开始在云南省寻甸县七星镇干海子村捐建 3 座宝骏汽车爱心水窖，储一窖水可以满足一家人 3—6 个月的生活所需。近年来，宝骏云南车友会在上汽通用五菱，云南中机汽贸和全国宝骏车友的帮助下，累计募集资金将近 30 万元，先后在云南省寻甸县七星镇干海子村和老长地村捐建宝骏汽车爱心水窖 35 座。

全国车友同步行动

上汽通用五菱表示，这样的公益行动不只是云南地区的宝骏车友在做，全国其他各地的宝骏车友也在同步进行。据介绍，其中来自广西的宝骏 630 的车主莫彪，为大平山田寮村博爱医院捐助了医疗器械，并自己掏腰包为田家炳中学设立了爱心奖学金。本月，莫彪将再出发，携手“伙伴公益基金”为考生量身定做了“爱心送考车”，为考生们提供爱心“的士”。而来自秦皇岛宝骏车友会的穆建杨，与当地车主们一起，多次组织了各式各样的爱心公益活动。今年下半年，穆建杨将与他的伙伴们一起，在“伙伴公益基金”的支持下，为准备结婚的残疾人举办集体婚礼。

上汽通用五菱介绍，“伙伴公益基金”去年 12 月 28 日由上汽通用五菱正式设立，今年全面启动实施，为这些致力于公益事业的车主们提供专项资金支持。

关注乡村医疗状况

从援助失学儿童、建设希望小学，到 2006 年创立国内最大的慈善团体分会——上汽通用五菱慈善分会，到 2007 年设立“上汽通用五菱博爱基金”、启动“博爱行动”，再到 2013 年成立“伙伴公益基金”，上汽通用五菱一直在公益方面不懈付出。

据了解，上汽通用五菱自 2007 年与中国红十字基金会合作成立“博爱基金”以来，一直致力于改善我国贫困地区的医疗卫生条件现状。截至目前，上汽通用五菱博爱基金累计捐资 1575 万元，在全国 18 个省（区）援建了 127 所博爱卫生院（站）和 2 所红十字救护站；资助开展了 9 期乡村医生培训班，共培训了 900 名乡村医生，受益人口超过 100 万；先后组织数批博爱志愿者深入贫困山村和地震灾区，开展义诊赠药、探访贫困家庭等活动。此外还通过各地红十字会共捐赠 135 辆五菱汽车，有力地支持了人道救助事业的发展。

除了组织博爱志愿者，上汽通用五菱还先后组织 1000 多名乡村医生进行医疗培训，间接受益群众超过百万。山西浑源卫生院站的落成，正是博爱卫生院（站）项目近年的大工程。为了解决当地看病难的现状，中国红基会与上汽通用五菱共同在山西浑源东辛庄选址，建设了一座设施齐全的博爱卫生院，该卫生院两层楼高，使用面积近千平方米，设立了内科、外科等诊室，完全可以满足东辛庄及周边村落村民的基本就医需求。

推进公益不止步

一直以来，上汽通用五菱还持续开展慈善助学，以“一对一”的形式资助贫困地区的失学儿童重返校园；向贫困地区捐赠车辆，用于孕产妇及新生儿的医疗保障；组织全国近

千万车主成立“上汽通用五菱博爱车队”，解决贫困地区村民看病就医的出行难题。

除此之外，上汽通用五菱还持续支持贫困农村地区修路，捐建水窖，组织经销商送电影下乡，举办农民致富巡讲活动。在深入推进公益事业的过程中，企业汇集了 2 万多名员工、500 多家供应商、2600 多家经销商、200 多位医疗志愿者，以及合作院校、国家举重队、马术队体育健儿和一千多万名爱心车主的力量，实现“全员公益”。

“上汽通用五菱既不是一家生产商用车的企业，也不是一家生产乘用车的企业，而是一家生产社会责任的企业。用心造好每一辆汽车是一种社会责任，联合大家一起做公益也是一种社会责任。”这是行者小峰，一位多次参加上汽通用五菱公益活动的车主的心里感言。

魏学珍，新京报记者
本文来源：新京报

Partner 伙伴

此次天使之旅行动中，中国红基会长期合作方广州合生元生物制品有限公司（BIOSTIME）在湖南、山东、河北、安徽四省的经销商分别组织志愿者共 18 人，带着奶粉、钙片等儿童营养品以及书包、球拍、棋牌等学习娱乐用品，走进每一户贫困白血病患儿家庭，探访慰问病中的孩子们。探访活动结束后，合生元母婴救助基金的志愿者们还在努力争取为探访过程中发现的几个特别困难的患儿家庭提供更多的帮助。

这是合生元安徽地区经销人员、合生元母婴救助基金志愿者郁宗菊在探访过程中写下的手记。

有一种疼痛叫我们不懂

文 / 郁宗菊

5 月 22 日

B 组第一站探访了在合肥的小天使。4 岁的诺诺很乖巧，上楼梯坚持自己上去不要爸爸抱。会写数字 1234，画的七星瓢虫然后自己说是小乌龟。妈妈说，诺诺两岁多的时候上了几个月幼儿园，但现在她因为生病已经不知道幼儿园是干什么的了。妈妈说到宝宝没有玩伴的时候就哭了。诺诺养的小金鱼死了一条，她伤心地把小鱼放进水里问为什么不游了，我们的志愿者告诉她小鱼睡着了。对于长大后干什么，诺诺表示，喜欢给她看病的医生，要当医生，宝贝，早些好起来！

B 组探访第二站，5 月 22 日上午十点多，合肥锻压厂一个城中村，机敏乐天的小香香顶着一头自来卷跑进简陋的屋子时，我们志愿者都不愿将白血病和这样一个可爱的孩子联系在一起。8 岁多的小香香如果还在上学，正是读二年级的年龄，但缺席教室的她没有离开课本，现场还给我们朗读了语文第一课，爸爸和爷爷都是他的老师。抽屉里有一打她的画作，我们红十字基金会的周老师让宝贝送一张作品留念时，小姑娘豪气地表示，都给你了，很有我们皖北姑娘的大气。送她文具和用品，她会认真和你说谢谢。象棋说爸爸会可以教她，看到羽毛球和跳绳她说自己哥哥在北京工作就是卖这

些的。不过，她最喜爱的还是我们准备的粉红迪士尼书包，因为她现在的心愿就是早点把病看好回家能背起书包到学校。当志愿者问他爸爸宝贝治疗要多少疗程时，老爸说大概二十多个吧。她立即睁着黑白分明的大眼睛纠正：“男孩二十、女孩十九！”翻开我们给她准备的图书，我们给了她无数个职业选择，唯独没有提医生，她都坚决地说不。最后，可爱的小姑娘终于忍不住自己说了出来：长大后我要当医生。这个家庭，宝宝生病，年迈的爷爷也得了重病，但父亲和奶奶脸上的愁云都挡不住这个豪爽小女孩身上的阳光。小香香，早点好起来，为你祝福。

5 月 23 日

有一种疼痛叫做我们不懂

走进萧县小川川的家里，椅子上一个虎头虎脑的帅小伙正独自在玩。但当我们戴着口罩的志愿者走到他面前想和他玩时，小家伙的脸瞬间白了，开始大哭起来。 妈妈告诉我们，他把我们当成医院的医生了。

今年才 4 岁的小川川，在 1 岁多时就被查出了白血病，所以，他的记忆里，没有玩伴、没有游戏，有的只是家里和医院的两头奔波。对于医院，在他的印象中可能就是无休止的打针、吊水、化疗，伴随着他的只有疼痛。这种切肤之痛，我们旁人难以想象。川川妈妈告诉我们，现在，只要一坐上去看病的车，孩子就开始哭。

除了身体上的痛，幼小的心灵也蒙上了阴影，整个探访全程，我们志愿者想尽办法要陪他游戏玩耍，他都只愿在妈妈怀里。心灵上的关爱，可能是未来川川最需要的。

5 月 24 日

从合肥到萧县，再从萧县到宿州，最后从宿州返回合肥，三天时间内，我们的车程可以用公里计算，但我们的爱心不能用数字衡量。

我所在的天使之旅——白血病患儿探访组也就是 B 组计划回访 6 个孩子，但由于其中一个孩子家庭临时有事不告而别，实际我们重点回访了 5 个家庭。对于这些家庭，我最大的感触是，幸福的家庭各个不同，不幸的家庭却都那么相似。

探访中一个很直接的观感是，这些白血病孩子的家庭经济是特别困难的。这不是孩子父母不勤劳，而是一种直接的因病致贫。原本的农村小康之家，因为孩子的生病，父母不能出去打工挣钱，家中失去经济来源。孩子治病一下子就花掉十几万甚至更多，而这些往往需要父母四处举债，后续治疗费用更是没有着落。探访过程中，我接触到的几个父母，都是原本在外地打工，后来孩子生病后两人双双辞职专心给孩子治病的。

因为经济困难，也因为白血病化疗过程中的痛苦，接触的不少孩子营养都很难跟上。在于家长的聊天过程中我们发现，很多家里是大人吃啥孩子也吃啥，我们探访的 3 个年龄小于 7 岁的孩子，只有一个不到 2 岁的孩子现在还在补充奶粉，其他的孩子根本喝不起奶粉。营养很难保障。

我们探访的第一个孩子小香香，因为得病不久，性格还比较活泼，对于我们的到访也十分欢迎。她告诉我们，最想和小朋友们一起玩沙子。但她妈妈告诉我们，由于自己租住的地方离医院较近，周边人都知道戴口罩的孩子是得了重症的，所以根本不让自家的孩子们与小香香这样的孩子玩耍，所以原本特别活泼的孩子，现在已经有些封闭自己了。“除

了希望能得到经济上的救助，我们也希望你们能够呼吁社会上不要歧视白血病患儿！”小香香妈妈表示。

另外一组的一个大学生志愿者问过我一个问题：“是不是我们探访的孩子都是被会仔细筛选过出来那些特别聪明可爱的孩子呢，我接触到的孩子感觉都特别聪明？”这个问题，我没有询问，但我内心是有着答案的：上帝在为你关上一扇门时，一定会为你打开一扇窗。这些长期被病痛折磨的天使们，他们有些孤独、异常敏感，但往往也特别的乖巧懂事，小脑袋特别的聪明。他们天真的语言，朴素的愿望，也让我们对他们的痛苦格外心疼，内心也就有更多的愿望想帮助他们。

■ 郁宗菊，合生元安徽大区公共事务经理，作为合生元母婴救助基金志愿者参与中国红基会“天使之旅——贫困白血病患儿探访行动”

摄影 / 王恩

天使在路上

文 / 刘金兰

中国红十字基金会“小天使基金”是国内首个专注贫困白血病儿童的公益项目，成立8年多，累计投入资金3亿多元，资助贫困白血病儿童1万余名。为呼吁公众关爱贫困白血病患儿，继续发现白血病患儿的人道需求，更好地为他们提供人道帮助，中国红十字基金会发起“天使之旅——贫困白血病患儿探访行动”，目的是为了解并掌握中国贫困白血病患儿群体的生活状况，进而让更多人参与并帮助他们。

我作为红十字工作者有幸参加了“天使之旅——湖南行”活动，湖南是我的家乡，能去家乡更深入的了解、调查自己所从事的人道项目，善莫大焉。

5月5日从北京出发，6日从株洲开始探访第一个孩子。嘉祺的一家人挤在一个不大的空间里，其乐融融。小嘉祺的治疗效果不错，如果不是因为我们事先了解孩子的情况，从外表看不出孩子有病，也看不出这个家庭为了给孩子求医治病已经债台高筑。孩子看见我们一行人的到来很开心，还给我们画了幅美丽的图画。当我们问他最大的心愿是什么，他居然说：“愿天下所有的孩子不生病”，孩子那种悲悯情怀、坚强和乐观精神感动了我们在场的每一个人。

离开小嘉祺的家，我们继续踏上探访之路。上汽通用五菱的志愿者车队载着我们和合生元爱心团队志愿者，也载着我们对孩子的祝福及爱心，穿梭在崇山峻岭之中，奔驰在乡间的小路上。但我们来不及欣赏沿途山清水秀的自然风光，一路上都在寻找探访孩子的家。路途中我在回想孩子们面临的种种困境，问自己还能为孩子们做些什么？

当看到第五个孩子的时候，我的心情降至冰点，面对孩子的茫然我很揪心。谭欣，一个 14 岁的少年，和单亲母亲住在外婆家。谭欣检查出白血病后初中一年级开始辍学，现已辍学在家一年多。他辍学前成绩优异，活泼开朗，辍学后郁郁寡欢，一脸茫然。我们走进他家后，他总是低头玩手机，一言不发。从他忧郁的眼神里，我们感觉到孩子对未来的迷茫，甚至还带有那么点恐惧。我们要做什么才能让孩子重拾生活的信心，给他一丝光明呢？于是我们尽量多陪他一会儿，天南地北地聊聊，让他放松对我们的芥蒂。后来我们发现他手机里看的是科幻小说，问他是不是喜欢看科幻小说，他嘴角略微露出一丝笑容，好像肯定了我们的猜测，最后我们把 QQ 号码留给了他，让他加我们为好友，今后有空我们会和他聊天，关心他的身体和学习。

夕阳西下，我们伴着落日的余晖返程了。一天的探访活动在华灯初放的街头结束，未来还有三天的行程，任务还很艰巨。一天下来，看到白血病患儿生存状况不容乐观。高昂的医疗费用是每个患儿家长心头永远的痛，为了凑齐医疗费用，他们大多外债高举，多则几十万，少则几万不等，最终因病致贫；所看望的孩子康复情况都还不错，但是有的孩子坚强、乐观甚至还具备悲天悯人的情怀，有的孩子性格孤僻、郁郁寡欢，对前途感到迷茫；孩子治疗期间的心理及教育问题是不能回避的现实问题，现在我的心情由初回家乡的兴奋开始变得沉重，为孩子们的前途担忧，只能祈祷孩子们快点康复，回到属于他们的集体中去，健康快乐的成长！

回到宾馆，工作人员和志愿者们一起总结一天的心得体会，大家的心情都比之前沉重，都在思考孩子们最需要什么，怎样才能改变他们的命运。我们从四方面进行了总结：第一、从医学角度去思考，怎样的治疗和护理能减轻他们的病痛及经济负担？白血病的起因是什么，为什么孩子的发病率那么高？怎样才能有效预防白血病？第二、孩子治疗期间的营养怎样保证，对于已经债台高筑的家庭怎样才能及时给孩子最好的营养餐？第三、白血病孩子的治疗周期通常很长，一般要 3-5 年，因为孩子身体脆弱，通常辍学在家，怎样才能让孩子们的学习跟上同龄孩子们？第四、如果在治疗期间遇到有心理问题，该怎么处理和对待？

对于第一个问题，我们盼望医学界的精英们充分发挥他们的智慧，攻克医学难关；其他问题，可以依靠民间 NPO 组织，由有能力的成熟的 NPO 组织培育或者资助他们，专门针对白血病患儿的问题去一对一入户解答，营养问题可以依靠通过向有社会责任感的企业去募集资金，进而针对性的解决；学习和心理辅导问题可以依靠志愿者团队，入户定期进行辅导，让孩子们在治疗期间身心都能健康成长。

最后引用合生元志愿者的一段话作为小结：“天使之旅对工作人员和志愿者的身体来说是疲累之旅，但对于灵魂是思考之旅，于心灵是洗涤之旅，于孩子是爱心之旅，于红十字是使命之旅，于社会是责任之旅。红十字人道工作中的‘天使之旅’任重而道远，我们会一直在路上……”

■ 刘金兰，中国红十字基金会财务部

为断翅天使插上希望的翅膀

文 / 张文丽

中国红基会“天使之旅——探访贫困白血病患儿爱心行动”于 5 月 24 日结束了对安徽贫困白血病患儿家庭的探访活动。在历时 3 天的活动过程中，志愿者们分 3 组，探访了 18 户贫困白血病患儿家庭，为患儿家庭送去了慰问品和学习用品，也送去了汇聚全国的爱心和希望。

笔者作为此行工作人员随志愿者们一同探访了合肥市和宿州市萧县的 5 名白血病患儿，目睹了白血病患儿家庭所遭受的磨难，从孩子们的眼里能深切感受到他们虽承受着病痛，但梦想仍在发光，每一位白血病患儿对健康及上学的渴望都是那么强烈。

喜欢画画的小诺诺

我们探访的第一个小朋友诺诺，今年 4 岁，是独生女，被视为全家的掌上明珠。5 月 22 日一大早，诺诺和爸爸一起在安徽医科大学附属二院做完化疗，回到医院附近租住的一个普通住宅小区里，懂事的小诺诺坚持自己爬楼梯不让爸爸抱，弱小的身躯爬起楼梯来更加不易，没走几步爸爸还是把

她抱了起来。在诺诺生病之前爸爸李刚在上海打工，生活还是不错的，一年的收入能有 5 万元，可自从孩子得病，短短半年，治疗费花光了家里全部积蓄。目前他们申请了中国红基会小天使基金的资助，孩子的后期治疗费有着落了，他们的心踏实了下来，不用再为筹措治疗费发愁了。

看到家里来了这么多人，诺诺开心极了，趴在床沿，用我们给她送去的礼物之一彩色画笔认真地画了起来，一边画一边对我们说，这是太阳，这是花丛中的蝴蝶，这是蓝苹果……她的话逗乐了大家。当我们一行要离开的时候，舍不得我们走的诺诺被妈妈抱在怀里一直送我们到楼下，诺诺还用坚定而洪亮的语气学着我们的鼓励话语：“我一定会治好病的！”这时我们每一个在场的人都为之动容，真是一个坚强的小姑娘！是的，小诺诺，有这么多关爱你的人，你一定会治好病，健康快乐地成长！

课本陪伴小香香

我们探访的第二个小朋友香香，今年 8 岁。香香的家庭是贫困的，香香的爸爸妈妈都在家务农，爸爸靠在外打短工贴补家用，一家年收入只有两三万元。去年香香爷爷查出肝癌，治疗费花了近 20 万，可屋漏偏遭连阴雨，这时孩子又被确诊为急性早幼粒，这真是雪上加霜，借遍亲朋好友为孩子治病已花费了 17 万元了。当我们探访组一行来到香香家时，眼前的景象让人心里发酸，租住的只有七八平米的小屋，昏暗潮湿，住着香香、爸爸和奶奶，陪着香香在这边治疗，而妈妈回家收麦子去了。聪明的香香听说我们来，高兴地从外面跑进屋，一头浓黑的卷头发吸引了大家，孩子爸爸说，做了化疗后新长出来的头发就变成卷发了，比一般孩子的头发还要好，生命力多么旺盛的孩子啊！香香在众多礼物中一下就抱住了粉色的书色，她太想病好早点回学校上学了，她拿出学校的语

文课本给我们大声朗读了起来："天高云淡，大雁南飞……"问这些字都是谁教的，香香说是爸爸和爷爷，香香的爷爷曾经是名教师。爸爸说香香平时最喜欢的就是手边这本二年级的语文课本，没事时就拿出来读一读，看着孩子渴望知识的双眼，我们祝福香香早日康复，回到学校，回到同学老师身边，圆她将来做一名医生的梦想！

留在记忆中的学校

探访的第三个小朋友茹茹，今年 7 岁。我们驱车去她家的路上是大片金黄色的麦田，穿过麦田踏进茹茹家的院子，这是一户典型的农家院，养着一只大柴狗，见我们进院大狗围着我们汪汪犬吠，安静的小院立马热闹起来。茹茹，弟弟和妈妈都在家，妈妈一见我们的到来立马眼睛就红了，直到我们离开茹茹妈妈一直满含泪水，我能感受到这个本来不富裕的家有了病孩，生活该是多么的艰辛和不易。安静懂事的茹茹 4 岁就上了幼儿园，不到 6 岁上了小学一年级，就在孩子无忧无虑快乐成长之时，突然茹茹总喊腿疼，上医院一检查是急性淋巴细胞白血病，家里人不敢相信这个事实，又去徐州市二院再次确诊是白血病，这时是 2013 年的 9 月，得了病的茹茹从此再也没有踏进过教室，学的字也渐渐忘了。当我们的志愿者握着她的小手写下她的名字时，孩子欢喜得又在纸上画上太阳。没有了学校的小伙伴，茹茹每天的世界就是自家的院子和每月一次往返 100 多公里去徐州二院做化疗，小小年纪承担的痛苦和孤寂是这个年龄孩子无法想像的。茹茹爸爸常年在徐州打工养活一家四口，本不富裕的家庭因为茹茹得病已欠债近 10 万，一脸愁容的妈妈正为下一次的化疗钱发愁，因为所有亲戚朋友的钱都借遍了。志愿者问茹茹喜欢什么，茹茹小声说喜欢听歌，于是有人从手机里播放出一首欢快的音乐给她听，这时茹茹一直木讷的脸上露出喜悦之情。茹茹的治疗还要持续三年多，愿歌声和音乐能减轻一些孩子的痛苦和孤独，早日康复回到学校，回到小伙伴身边。

虎头虎脑的小川

我们探访的第四个小朋友小川，今年 4 岁，属虎的小川长得也是虎头虎脑，非常可爱。我们一行的到来把小家伙吓得哭起来，原来是见我们带着口罩，穿着红十字白背心，把我们当成医院的医生了 ，于是大家赶紧都把口罩摘掉，小川妈妈一边哄着他一边对我们说，孩子刚刚从医院做化疗回来十来天，以为医生又要来给他扎针呢。小川一岁多就得了白血病，在孩子的记忆中见得最多的人就是医生了，输液、打针、化疗……这么幼小品尝的全是苦和痛。奶奶抱着 6 个月大的小孙女无奈地对我们说，孩子爷爷快 70 岁了，为了给小川治病不得不跟儿子一起外出打工，到现在家里还欠着亲戚朋友的近十万元的债。小川见我们的到来自始至终一直闷闷不乐，孩子妈妈倒是很乐观，她感谢中国红基会及时给资助的 3 万元，2012 年 10 月申请的小天使基金，不到半年，2013 年 5 月就领到了 3 万元的资助款。小川现在治疗得很不错，再有一年就完成化疗了，到时就不用再去医院，怕见医生了，爷爷也可以回家不用外出打工了。一切都在越来越好，但愿小川也能越来越快乐，随着身体的康复更多感受孩童拥有的幸福和美好！

年龄最小的竖竖

在萧县探访的最后一名患儿小竖，今年才 1 岁 7 个月，小竖和爸妈一家三口住在一个楼房顶层的群居户中一间不到六平米的房子，房间里只能放一张单人床，因为实在住不开，小竖爸爸找了一份上夜班看店的工作，这样就可以白天照顾孩子，晚上有地方睡觉了。孩子父亲本在杭州打工，小竖生病后只能辞去那边的工作，全身心带孩子看病。现在他和妻子每个月都要去 100 多公里外的徐州二院给孩子做化疗，除了昂贵的治疗费用，生活费用也使得这家人不堪重负。孩子年龄小，只能吃奶粉，每月的奶粉开销就要一千多元，小竖爸爸现在每月靠值夜班看店只能挣 1500 元，孩子的治疗费用只能靠亲戚朋友的帮助才得以维持。虽然生活条件艰苦，治疗费用昂贵，但是孩子目前治疗效果不错，定期到医院接受检查和治疗。小竖爸爸对我们的探访和提供的帮助非常感激，看着小川这么小的年纪就饱受疾病的痛苦，我们衷心祝福这个断翅的小天使，早日拥有一双更加有力的翅膀，翱翔在快乐的童年世界。

这次回访能与患儿近距离接触，了解了患儿真实想法，这些宝贵的资料对于我们完善白血病资助相关政策和资助方式具有指导意义。

5 名患儿中除一个急性早幼粒白血病外，其他 4 名患儿

摄影 / 徐健淞

均患急性淋巴细胞白血病。5 名孩子都还在治疗阶段，但病情大都缓解，需要定期治疗的目前状况也基本稳定。看到孩子们都能自由活动无需卧床，揪着的心也随之放下来。

白血病患儿康复需要清洁的居住环境和一定的营养补充，可我们在回访中发现 5 名患儿居住在的环境都比较艰苦，其中莉香小朋友家租住在一个城中村，周围都是垃圾，不足 10 平米的房间阴暗潮湿，环境很差。因为经济困难，也因为白血病化疗过程中的痛苦，接触的不少孩子营养都很难跟上。5 名患儿在得病后都没有额外补充必要的营养，都是跟家里大人吃一样的饭菜，我们探访的 3 个年龄小于 7 岁的孩子，只有一个不到 2 岁的孩子现在还在补充奶粉，其他的孩子根本吃不起营养品，营养很难保障。

探访中一个很直接的感受是，这些白血病孩子的家庭经济是特别困难的。在回访的 5 名患儿家庭中，年平均收入 3 万元，为孩子治病平均花费 120000 元，探访中只有一户没有负债的，平均欠外债 9 万多元。这不是孩子父母不勤劳，而是一种直接的因病致贫。

5 名患儿中只有一个家庭的父母是高中毕业，其他的都是初中毕业，家长的低学历导致父母常年靠务农和打工为生，孩子生病后只能放弃打工带孩子治病，收入更是没有保障。徐孝川小朋友的爷爷已年近 7 旬，为给孙子治病不得不外出打工补贴家用。

原本的农村小康之家，因为孩子的生病，父母不能出去打工挣钱，家中失去经济来源。孩子治病一下子就花掉十几万甚至更多，而这些往往需要父母四处举债，后续治疗费用更是没有着落。探访过程中，我接触到的几个父母，都是原本在外地打工，后来孩子生病后两人双双辞职专心给孩子治病的。因此这些家庭都是急需钱给孩子治病，建议加快报批流程让患儿早日拿到救命钱；同时医疗资源应向偏远地区覆盖，争取国家彩票金更多的投入。

探访中还有一个切身感受，这些白血病孩子在幼小的年纪就饱受病痛和几乎与世隔绝的不幸，他们急需心理安慰和辅导，能让这些孩子融入到社会中，拥有一份属于他们的快乐和希望。我们探访的第一个孩子小诺诺，因为得病不久，性格还比较活泼，对于我们的到访也十分欢迎。她告诉我们，最想和小朋友们一起玩沙子。但她妈妈告诉我们，由于自己租住的地方离医院较近，周边人都知道戴口罩的孩子是得了重症的，所以根本不让自家的孩子们与小诺诺这样的孩子玩耍，所以原本特别活泼的孩子，现在已经有些封闭自己了。“除了希望能得到经济上的救助，我们也希望你们能够呼吁社会上不要歧视白血病患儿！”小诺诺妈妈表示。

■ 张文丽，中国红十字基金会宣传部

他们的希望 我们的使命

文 / 廖玲、方晓雅、赵亚萍

本次天使之旅安徽之行 C 组于 5 月 22 日至 23 日在宿州市埇桥区共探访了 7 名彩票公益金资助的贫困白血病患儿及其家庭。

7 名患儿均患急性白血病，除 2 名完成了化疗外，其余孩子仍在治疗阶段。其中 2 名患儿活动能力完全正常，与病前无异；3 名患儿能够自由行走及从事请体力活儿 ;2 名患儿生活仅能部分自理，白天一半以上时间卧床。

7 个家庭平均年收入 3.7 万元。家长学历水平总体偏低，仅 1 人为大专学历，初中水平的占 78.57%,14.28% 为初中以下水平。家里均以父亲外出打工挣钱作为主要收入来源，有 2 个家庭在此基础上有爷爷在家务农补贴收入。女性均以照顾患病孩子为主。

7 个患儿平均已治疗近 2 年，家庭已平均为患儿花费医药费用 16 万元。现期，治疗费用每月约 3000 元，花费在营养品方面的费用约 1357 元，新农合医疗保险报销比例平均为 40%。对比家庭月收入来讲，仅是花在治疗和营养补充方面的费用，每月就所剩无几。加上家庭平均负债 6.5 万元，各家经济负担均很重。

以下是我们的探访日记。

5 月 22 日周四 安徽省宿州市

探访的第一个小朋友小孟龙，今年 5 岁了，家里仅靠父亲在当地打零工维持生计，收入每月只有 1800 元，但买给孩子补身体的营养品每月就得花去 2000 元。为了给孩子看病，家里把原来的三亩地变卖了，仍负债 8-9 万。他父亲谈到治疗费用的时候说中国红十字基金会资助的款项对他们来讲太急需了，解决了燃眉之急。

小孟龙看到家里来客人，非常高兴，主动给我们带路。他笑起来两个酒窝很迷人，是个可爱的小正太。初次见到那么多客人，小孟龙还是有些害羞。在我们的陪同下，他拿起最爱的画笔，给我们画了一个小房子，没一会儿就和我们熟悉起来。他带我们参观了他的房间，指着墙上一幅幅画，自豪的给我们说那些都是他画的。病痛的折磨并没有让小孟龙失去笑容，他的心愿是继续上学，成为小画家。阳光下的小孟龙很有镜头感，很会摆 pose。我们祝福他早日恢复健康。

5 月 22 日周四 安徽省宿州市

探访的第二个小朋友诚诚，今年 3 岁，正在皖北矿务局医院。家里靠父亲在工地上打工，月收入 3000 元。小诚诚每半个月得到医院治疗一次，每次花费 3000 多元，花在营养品上的钱每月约 400-500 元。为了省钱，家里只给孩子开中药。诚诚小小的年龄就得忍受中药的苦涩。在治疗时，他只能在脚上打针，很乖不哭不闹，吊水的时候能一坐一整天。小诚诚在身体好的时候能吃些面条和米饭，状况不好的时候只能吃点流食。我们送他一本折纸书，他非常喜欢里面的彩色汽车。孩子太小，还不会语言表达，还不明白病痛意味着什么。正因为如此，我们特别心疼他。他单纯的活在自己的世界里。在我们准备离开的时候，他用了一个飞吻表示了他对我们的感谢。

5 月 22 日周四 安徽省宿州市

探访的第三个孩子，小宇，今年 1 岁零 9 个月，是今天探访的最小的孩子。一家 3 户共 8 口人挤在同一个屋里生活。小宇的父亲在煤矿上班，是个合同工，每月收入 2000 元。爷爷身体也不好，患有肝硬化，使这个家庭雪上加霜。为了照顾家人，父亲已近半年没有上班了。为给孩子补营养，家里给小宇买营养奶粉，每月花费约 2000 元。目前，孩子母亲焦急期待孩子能配型成功，早日做手术。因为当地医疗条件不好，母亲希望小宇能到北京进行治疗。小宇虽然小，但是很聪明，每次到医院打针嘴都很甜，遇到护士都会追着喊姐姐，姐姐。因为他觉得喊姐姐，打针就不会痛了。药物治疗损伤了小宇脚上的血管，皮肤开始有点发黑。治疗的痛苦使孩子脾气变大。在此，我们希望他早日康复，远离病痛，快乐成长。

5 月 23 日周五 安徽省宿州市

探访的第四个孩子，叫小欣欣，今年 8 岁，和母亲一起住。父亲和姐姐都在外地打工。姐姐今年 16 岁，为了给妹妹治病，读到初二就辍学去了浙江务工。欣欣父母文化水平都不高，是老实巴交的村民，母亲还不识字，在医院办理各种手续都非常不方便。给欣欣看病，家里欠下了 10 几万债务，其中还有借高利贷。家庭负担非常重。依靠政府拆迁政策，家里划了块地皮盖房子，等到盖出来也只能是一空架子，可

谓家徒四壁。因为需要定期上合肥治疗，本来上一年级的欣欣辍学在家。我们问她想不想去上学，她笑着说想，因为很想念小朋友们。当我们问她最好的朋友叫什么名字的时候，欣欣突然羞涩起来，说太久不去学校已经忘记了。我们和小欣欣一起画画玩耍，她非常喜欢我们送的米老鼠文具，希望自己能成为小画家。目前小欣欣的疗程已经结束，但每月仍要花 2000 元在吃药上，买营养品还需要 1000 多元。家里听省儿童医院医生和其他患儿家长介绍得知小天使基金彩票公益金项目，抱着试试的态度提出了申请。现在通过评审已获得资助资格，家人非常开心。小欣欣是一个特别爱笑的女孩，休息在家的时候喜欢找附近的小朋友一起玩耍，她希望自己能早日回到学校。令我们欣慰的是，今年 9 月，小欣欣将重返校园。我们祝她健康快乐成长。

5 月 23 日周五 安徽省宿州市

探访的第五个孩子叫童童，今年 4 岁，和爷爷、奶奶以及母亲住一起。父亲在外打工，家里的三亩地全靠爷爷来耕种。因长期劳作，爷爷的腰腿不太好。母亲的精力全部花在照顾孩子上了。童童最喜欢舅舅，告诉我们她的名字就是舅舅取的，说舅舅给她买了很多玩具，而她最喜欢玩过家家的游戏。童童长大后相当一名护士，因为这样就可以给其他小朋友打针治病了。母亲是从其他患儿家长处听说小天使基金彩票公益金项目的。通过评审，童童已经获得了资助，这使得整个家庭都非常开心。但母亲仍担心孩子回到学校后会被歧视，她非常希望社会能更加理解白血病孩子。目前，童童每周都要到医院做各种检查和治疗。坚强的童童在抽血时从来不哭。红十字会的工作人员建议母亲在符合政策的前提下，可以考虑要第二个孩子，通过脐带血来救治童童。母亲特比感谢小天使基金的救助，因为获得救助不单给予了这个家庭经济上的支持，更使他们获得了精神上的鼓舞，让他们在最绝望的时候看到了希望，感受到了社会的关怀。我们到访的时候，距童童过完 4 岁的生日没几天。祝福她健康成长。

5 月 23 日周五 安徽省宿州市

探访的第六个孩子叫鑫鑫，今年 3 岁半，和爷爷、奶奶、母亲住在一起，父亲去了南方打工。因奶奶腰不好，家里靠爷爷拼着身子骨劳作。化疗破坏了鑫鑫的血管，医生不得不从他的颈动脉处到胸口做了个人工血管才能继续治疗。每月鑫鑫必须去医院冲洗人工血管，以防堵塞。目前他还需要化疗 4 次，需 1 年半时间。奶奶说鑫鑫最怕到医院，因为扎入人工血管的针特别粗，特别疼，厉害的时候 5 个医生都按他不住。现在他还时常感染，发烧起来能达 40 度。鑫鑫对我们的到来感到非常高兴，主动牵着我们的手，把我们迎进屋，还给我们让座。他用橡皮泥给我们做炒饭，因为他最爱吃炒饭，但生病的时候却吃不下，只能喝冲调的奶粉。鑫鑫很懂事，看到别家小朋友玩玩具他从来不吵家里买，还体贴的说："我们家里穷，想玩玩具可以跟别人借，玩一会儿就还给他，不需要买"。多么纯真懂事的孩子，我们希望你快快康复，健康长大。

5 月 23 日周五 安徽省宿州市

探访的第七个孩子叫茜茜，今年 4 岁，一家 4 口人。哥哥今年 18 岁，快要高考了。当茜茜查出白血病时，哥哥 16 岁，为了减轻家里的负担，他曾想过要辍学打工。茜茜家里全靠父亲在工地打工每月 2000 元的收入维持生计。在老家的爷爷患有肾病，需要透析治疗，奶奶则是腰椎间盘突出，情况非常不好。父母带着孩子租住在一处破旧的居民楼，租金每月 200 多元。这个在一楼楼道的黑暗房间，既是客厅又是厨房，还是卧室。而就连这一点空间都快要因为拆迁而不能保留。茜茜在医院治疗的，母亲一边等待一边做十字绣，期望能卖了凑药费。用 2 年的时间成就了一幅长 3.8 米，宽约 1 米的"金陵 12 钗"。这其中满是一位母亲的辛酸与无奈。茜茜可爱活泼，爱唱歌，爱玩游戏，长大了想当一名老师，这样就可以和很多小朋友在一起。她现场给我们唱了《小兔子乖乖》、《小鸭子》的童谣，声音特别好听。真心祝福茜茜健康快乐！

■ 廖玲，中国红十字基金会项目管理部
方晓雅、赵亚萍，"天使之旅——贫困白血病患儿探访行动"安徽组志愿者

十六字令五首

“天使之旅——贫困白血病患儿探访行动”赴安徽探访有感

文 / 雷淑敏

天，
清风送爽薄云现，
蹬高铁，
京皖瞬息间。

天，
骄阳似火热浪卷，
人道情，
逐户把爱传。

天，
潮湿闷热催流汗，
挥之去，
乐赏金麦田。

天，
黑云起舞雷电闪，
滂沱雨，
万物朦胧间。

天，
无论阴阳几多险，
在路上，
仁心永不变。

雷淑敏，中国红十字基金会秘书长助理

贝克汉姆以其强大的个人影响力，带动了足球圈跨界公益的浪潮。

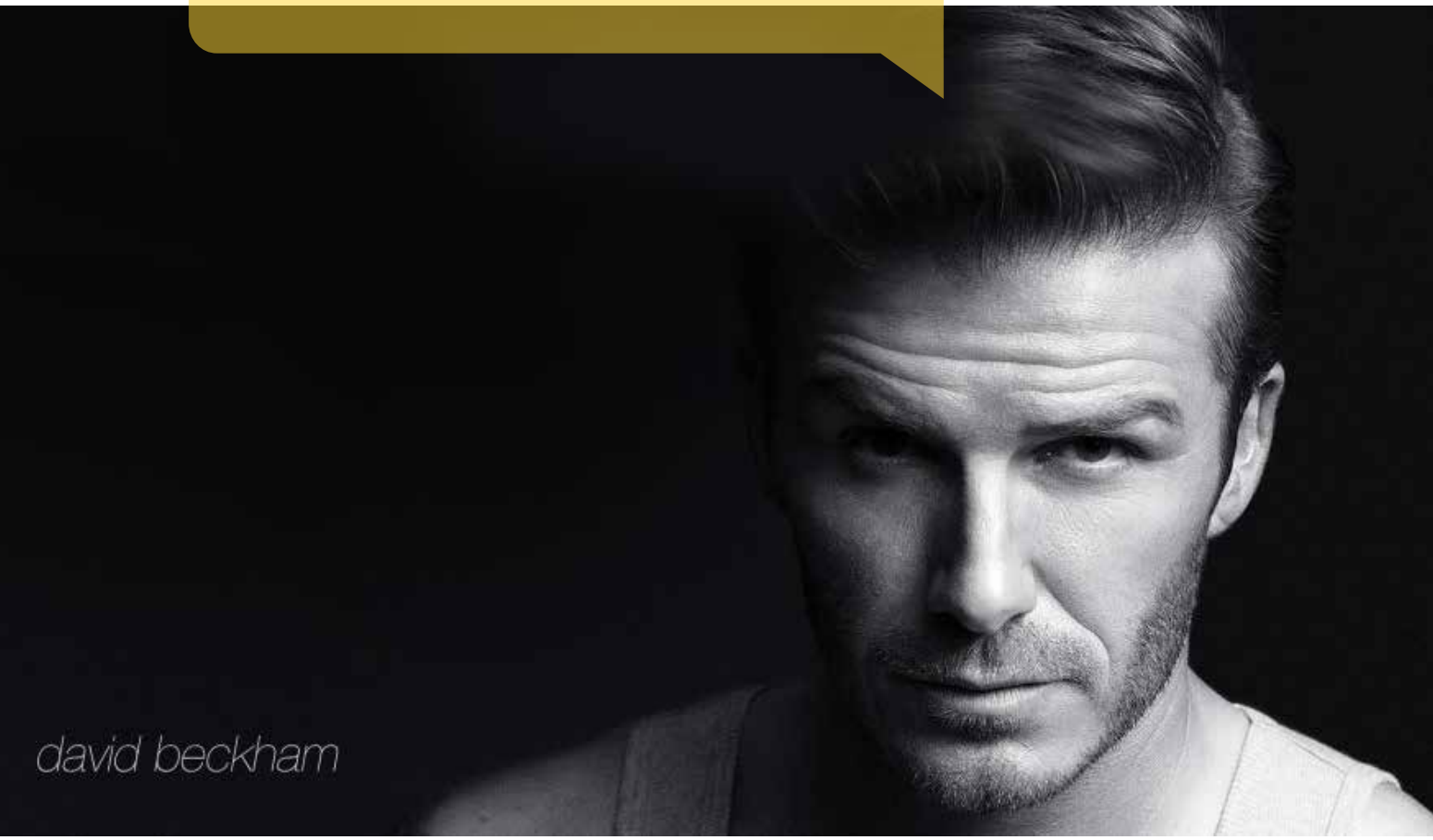

世界杯来了！足球圈里的公益怎么玩？

文 / 赵超

在公益圈，我们经常讨论非营利行业与其他行业的跨界。眼下正值四年一度的世界杯，除了球员们的个人公益行为之外，你知道足球圈里的公益是怎么玩的吗？

球衣上的公益广告

足球被誉为世界第一运动，将自家企业的品牌放在球衣胸前一同征战各项顶级赛事，对于任何一个品牌影响力都是极大的提升。尤其是欧洲的顶级强队，球衣广告更是全球各大企业必争之地。

但能想象这样寸土寸金的广告位免费出现公益广告吗？这里最有名的例子当属前“宇宙队”巴塞罗那。2006 年，巴萨与联合国儿童基金会 (UNICEF) 在联合国总部达成协议，把球衣胸前广告位无偿捐给后者使用 5 年，并且每年捐出 150 万欧元用于 UNICEF 的慈善事业。

事实上，在巴萨出售球衣胸前广告背后，还有一些不为人知的秘密。巴萨球衣的胸前广告位置在 100 多年的球队历史上一直是一片贞洁之地，不容任何广告的污染，在欧洲足坛独树一帜。自从当时的主席拉波尔塔上台后，决定致力于球队的商业开发，试图打破胸前无广告的传统，期间，陆续收到日本企业、卡塔尔公司的商业合同，卡塔尔航空公司甚至提出了为期 5 年、每年 2500 万欧元，总计达到 1.25 亿欧元的合同。可是最后，巴萨高层还是决定将球衣胸前广告无偿捐给 UNICEF，折合现金价值超过 1 亿欧元。而在此之前为期几年的合作中，巴萨就已经将俱乐部每年收入的 0.7% 捐给 UNICEF 的慈善事业。

而在球衣上，还活跃着其他公益组织的身影。比如有些球队的球衣号码下印着 Right To Play 的标识，其实那是和儿童乐益会合作的全球公益项目，呼吁人们了解儿童权利和关注困境儿童的需求，为那些生活在困境中的儿童争取更多游戏和运动机会；还有一些球衣或赛事广告中会有 No Racism，那是欧足联为了抵制球场内的种族歧视，争取球员们平等竞赛的权利口号。

明星慈善表演赛

这是另一种足球圈里常见的公益形式，球星们依靠自己在圈内的人脉邀请自己的朋友们来踢一场慈善表演赛，通过将门票收入捐给慈善机构来表达自己的爱心，通常一场比赛就能筹集到上百万欧元的门票收入。

最有名而且影响力最大的当属罗纳尔多和齐达内一起组织的“罗纳尔多朋友队 VS. 齐达内朋友队”慈善赛。作为联合国发展基金亲善大使的两人，每年都会带上自己的明星朋友，组队举行一次“为抗击贫穷而比赛”的活动，以推动公众关注和支持千年发展目标，并为开发署的减贫工作筹集资金。

巴西巨星、世界足球先生卡卡作为世界粮食计划署反饥饿大使，则在海地地震期间组织义赛，将比赛收入全部用于支持开发计划署在海地开展的“劳动换报酬”早期恢复项目，即雇请海地民众协助清理废墟、修复基础设施，从而获取报酬。

代言公益组织

足球明星作为公众人物，自带有“明星光环”，尤其是顶级球星更是曝光度极高，其中不少球星就利用自己的知名度和影响力投身到公益之中，出任慈善组织的代言人。

齐达内、小罗、梅西都曾先后担任过联合国机构的代言人。喀麦隆球星“非洲猎豹”埃托奥也十分热心公益，各个公益组织的筹款晚宴上都能看到他的身影。他的非洲同伴，曼城核心亚亚·图雷日前成为了联合国环境规划署“反猎杀动物”组织的亲善大使，呼吁人们保护动物，他着重提到了对大象的保护，因为他来自科特迪瓦，而科特迪瓦足球队常

被人形容成“非洲大象”。由于科特迪瓦境内大象遭遇疯狂捕杀，亚亚·图雷对此忧心不已。在肯尼亚首都内罗毕，小图雷在担任亲善大使后在新闻发布会上说：“捕杀大象在非洲非常泛滥，如果我们还不采取行动，那么未来我们将在非

洲看不到这一标志性的物种。”

其他长期参与慈善事业的还有 2005 年就成为 UNICEF 的国际亲善大使的万人迷大卫·贝克汉姆。如今，世界足球先生梅西将追随万人迷小贝等其他亲善大使，一起承担关注儿童的义务和责任。

成立慈善基金会

除了球星本人，许多知名的俱乐部也越来越重视可持续性的公益行动，于是成立公益基金会也成为一股新潮。

来自英格兰的阿森纳俱乐部。虽然近年战绩一直不属于顶尖水平，但值得“枪迷”们骄傲的是，阿森纳一直致力于慈善事业，并且专门成立了阿森纳慈善基金会，在全球范围内和著名的救助儿童会(Save the Children)合作，迄今为止，已经在英国和海外募集了超过 90 万英镑的资金来支持救助儿童会的教育项目，共同为数万名儿童实现了他们的梦想。同时，阿森纳还为英国、中国以及印度尼西亚提供紧急援助，通过包括慈善拍卖球员物品、捐赠比赛日门票以及贵宾服务等方式，筹集了超过 2 万英镑的善款并将之投入到了后续的项目中。对中国，阿森纳承诺到 2015 年 5 月之前，为至少 15000 名中国儿童提供不低于 30 万英镑的资金支持。

本文来源：公益时报

世界杯球星慈善榜

文 / 高文兴、王会贤

席卷着夏日的热潮和浓郁的桑巴气息，2014 年世界杯如期在巴西盛大开幕了。随着揭幕战的一声哨响，各支队伍打起了十二分精神投入战斗，为了心中那座神圣的“大力神杯”竭尽所能。

而球员们除了将夺冠作为终极目标，在四年一次的世界杯舞台上大放异彩，把自己的名字书写在世界杯的历史上，也是每名球员的毕生夙愿。尤其作为最受关注的前锋们，能够跻身世界杯射手榜的前列也是无上的光荣。然而，世界杯上还有一张“另类”的榜单——世界杯球星慈善榜。《公益时报》特地为本届世界杯精心打造了一张排行榜：它依照最新数据，选取本届世界杯上身价位居前列的球星，梳理他们各自的慈善基金会及本人在相关公益领域的表现。

想知道你心中支持的球星在公益慈善界是否也表现突出吗？快快细读这份世界杯球星慈善榜吧！

今日的梅西如日中天，除了C罗之外，当今足坛再无他人能与其一争“球王”的荣誉。在6月16日凌晨与波黑的世界杯小组赛上，梅西又献上了一记漂亮的单骑闯关。但把时光拉回到16年前，梅西却差点因为身高问题而告别绿茵场。

1998年，当时还在阿根廷纽维尔老男孩俱乐部少年队的梅西被医生诊断患有荷尔蒙生长素分泌不足。在后来出版的自传中，梅西回忆自己当时身高只有1米25，医生只能安慰他说：“你会比马拉多纳高的。”由于俱乐部每个月只能为梅西支付400美元的治疗费用，为了踢球，梅西只好转投能够帮助其治疗的俱乐部。于是，愿意支付所有治疗费用的巴塞罗那成就了今天的梅西。

正因为这段经历，成名后的梅西在2007年成立了里奥·梅西基金会，自己担任主席，通过开展一系列项目，专门为弱势儿童和青少年提供接受教育和医疗的途径。对于被诊断患有疾病的阿根廷儿童，梅西基金会还会安排患儿在西班牙接受更好的治疗服务，并为儿童提供交通、住院和恢复费用。基金会还在巴塞罗那的一所医院内建起了一座儿童公园，专供患儿在其中玩耍。

除了小部分来自美国保健品公司康宝莱(Herbalife)的资助外，梅西基金会的绝大部分的资金都来自梅西本人发起的募款。2013年3月，梅西向自己家乡的一所儿童医院捐赠了60万欧元，作为该医院肿瘤部门的翻新费用以及其医生前往西班牙接受培训的开销。去年底，梅西再次向自己的基金会捐出此前获得的35万欧元广告拍摄费用，用于进一步帮助患有癌症的儿童。

在谈到为何建立这家基金会的时候，梅西说：“我是在离开一家医院的当天下午做出这个决定的……当你看到哪怕是身处困境的残疾儿童面对一丝希望都会努力争取的时候，你真的会相信，只要我们做出一点付出，患有疾病的儿童就有能力克服生活上的困难。”也因为这个信念，梅西基金会的口号就是“我选择去相信”。

2010年3月11日，因为梅西基金会在儿童领域的贡献，梅西本人被联合国儿童基金会授予“亲善大使”的称号。

巴洛特利的世界杯首战进球了，大家纷纷称赞巴神靠谱了。“巴神”可谓是足坛上一个神奇的存在，他可以在球场上思考人生，也可以用犀利如鬼神的梅开二度将德国队送回老家。

其实1990年出生的巴神还是个大孩子，内心善良有爱，他喜欢也很容易理解孩子的世界。在曼城的时候他曾被邀请前往一家名为“阳光之家”的非营利机构做客。这家机构主要为患脑部疾病的儿童进行复原。“巴神”在那里受到孩子们的热烈欢迎，心情大好的巴洛特利与孩子们一起互动游玩，临走还为这家机构捐款。

去年随意大利队去巴西参加联合会杯比赛，在训练和比赛之余，他把自己的休息时间都用在了慈善项目上，造访贫民窟、把流落街头的孩子们送到学校去。在联合会杯上受伤而回国后，他帮助了一名87岁的老太太过马路，事后还获得了其儿子的感谢……此次前往巴西，想必巴洛特利也不会闲着。

因为在一部名电影中看到非洲儿童的现状，并被主人公放弃安逸生活回到南苏丹的行为感动，巴洛特利主动在南苏丹资助援建了一所中学。这所中学就建在电影主人公的家乡。为了感谢巴洛特利为南苏丹儿童做出的贡献，当地将其中一栋教学楼命名为“马里奥·巴洛特利楼”。

2012年，巴洛特利那句著名的“Why always me”大火，有公司用这句话印了T恤销售，巴神索要版权费未果，最后与这家公司合作，并把收益都用到了慈善事业上。

“圣卡西”刚刚经历了一个黑色比赛日，1:5 告负，队内最悲角色非门将莫属。祝斗牛士们越挫越勇的同时，让我们来历数卡西的慈善行动。这位可敬的球员，在球门前沉着冷静，但在孩子们面前可没有那么严肃。

在刚刚过去的 5 月，卡西利亚斯与网球名将纳达尔、穆雷、小威廉姆斯等共同参加了在马德里举行的慈善网球赛，这已经不是他们的第一场慈善赛了。比赛的全部收益将用于卡西利亚斯基金会和纳达尔基金会的慈善活动。

中国球迷印象更深刻的可能是卡西 2011 年的慈善中国行。在那次活动上，卡西捐赠了多件自己的珍贵物品包括手套、球衣、球鞋进行拍卖，所得善款通过关心下一代基金会帮助中国儿童足球训练项目，以及条件艰苦的老区儿童教育示范基地。卡西此行还参加了慈善晚宴，并与中国球员杨智一起指导青少年门将的技能训练。卡西说，他不仅要在竞技上继续努力，还要尽力用足球给自己带来的名誉回馈社会，特别是要对青少年儿童的慈善事业做出应有的贡献。

卡西利亚斯基金会还与卡塔尔的精英学院 Aspire Academy 合作，开展了一个优才门将训练营，来自 10 余个国家的优秀的年轻门将们参加了课程，前往签署协议的旅程负责人则是他的老朋友劳尔。

2011 年，卡西担任了联合国开发计划署的千年发展目标亲善大使。卡西表示，作为守门员，他的任务是阻止任何一个进球的发生，而作为联合国亲善大使，他将为实现八项千年发展目标而奋力“进球”。

菲利普·拉姆，这个庆祝胜利时可能被高个子们淹没的小队长，是全世界最好的边后卫，也可能是做慈善最靠谱的球员。

菲利普·拉姆基金会已经成立 7 年，这起源于 2007 年他对南非的一次访问。南非世界杯前，拉姆和队友趁放假时间来到这里，希望对这个国家有一些了解。他们参观了博物馆、工地、村庄，“那儿的情景对我有很大触动。”拉姆回忆起一年前访问约翰内斯堡最贫困的街区，“我看到街上的孩子们都有很好的天赋，但他们得不到像我童年时一样的机会。我想我必须做些什么。”这是他建立慈善基金会的起点。

回到德国，拉姆决定成立自己的基金会，目的是帮助贫困儿童获得体育和教育方面的发展机会。虽然很忙，但拉姆依然关注基金会的管理：“很难说我投入了多少时间，但所有的最终决定都是我来做。”

拉姆基金会的第一个项目称为“Bokoji 的鞋子”。埃塞俄比亚盛产长跑冠军，但年轻人训练时却没有鞋。基金会找到了德国和当地的公益组织，联系了阿迪达斯，事情很快搞定。基金会另一个项目是在约翰内斯堡附近的城镇建立足球场。足球带给孩子们安慰和快乐，也将不同出身、不同种族的孩子连接到一起。

拉姆的自传中还提到开普敦附近贫民区的项目：“当我问一个 15 岁的孩子为什么在这里踢球的时候，他的回答已经让我有了很强的成就感。他说，‘我在这里踢球，是因为我不想站在某个角落里，等待着什么时候吸上毒品，或者再背上枪。’”

“我的基金会，我的生命。”这是非洲猎豹埃托奥的口中名言。年满 33 岁的喀麦隆人在他的足球生涯中，曾破纪录地 4 次荣膺非洲足球先生，3 次问鼎欧冠。放眼全球，能取得这样成绩的球星屈指可数。

顶着世界薪金最高、荣誉最多的非洲球员的光环，埃托奥多年来也主动肩负起自己对母亲大陆——非洲的责任。

埃托奥本人的基金会主要从事三项工作：提高基础教育质量、改善基本医疗条件和发扬竞技体育与文化传统。

发展体育的渴望让埃托奥基金会在非洲修建了许多足球学校，用他自己的话来说就是：“作为一名球员，我能为喀麦隆的青少年办的最好的事就是带给他们一个平台，让他们学习踢球，并懂得如何以此为生，为未来获取成功。”

在 2006 年，“猎豹”就和巴萨达成了协议，为自己足球学校的优秀学员进入世界顶级俱乐部创造了条件。基金会如今能够同时为 300 名青少年提供世界先进水平的足球训练，而这些年来，基金会也见证了不少成功进入拉玛西亚训练营的非洲少年。

除了足球少年的培养，埃托奥基金会在 8 年中开展了多个长期项目，包括资助孤儿院、收容流浪儿童、提供儿童法律援助、提供食物、为学校配备医疗设施、健康意识宣传、提供奖学金和社区设施改善等多个方面的资助服务。

由于在保护儿童和人道事业方面的工作，埃托奥也成为了联合国儿童基金会的亲善大使。此外，作为黑人球员，埃托奥在运动生涯中曾多次遭受种族歧视，他也尽最大努力去消除种族主义在人们心中的烙印。“我将以黑人的名义奔跑和射门！”埃托奥曾这样说。

就在世界杯开赛的前夕，西班牙《每日体育报》抛出重磅消息，“魔兽”德罗巴又要重返斯坦福桥了，这对于蓝军切尔西的球迷来说又是一针强心剂。

而这次德罗巴答应回归的原因之一，则是其设立的迪迪埃·德罗巴基金会。近年来，德罗巴频繁返回伦敦为其基金会举办慈善筹款晚宴，伦敦也被他认为是筹款的最佳地点。

德罗巴基金会创立于 2007 年，德罗巴自任主席。在基金会成立的原因上，来自西非小国的德罗巴这样说道：“在医疗和教育的发展道路上，大多数的非洲儿童都不在规划范围之内，甚至完全被遗忘。”

谈到创办基金会的动力，德罗巴说，“当看到同胞们的生活条件，虽然我不能改变一切，我也要做我力所能及的，让他们的生活更舒服一点。”

德罗巴表示，长达 10 年的内战为科特迪瓦造成了重创，使这个国家一直缺少资金。他说：“我希望通过做募捐来帮助这个国家重新站起来，我们向很多孤儿院、医院捐款，将来还有兴建学校的计划，因为教育是一切的基础。”

在他的祖国，德罗巴还是传递和平信念的重要人物。2006 年，科特迪瓦内战双方因德罗巴的竭力呼吁，在当年世界杯期间暂停交火，这是内战爆发 5 年来的头一次。2012 年 3 月，德罗巴又提出一个让全国人震惊的建议——在叛军首都布瓦凯与马达加斯加进行比赛。这场比赛的顺利进行也让科特迪瓦的和平进程看到了希望。

联合国开发计划署对德罗巴的慈善举动印象深刻，认为他的形象能够为许多非洲议题带来影响力，于是在 2007 年 1 月授予德罗巴“亲善大使”的称号。德罗巴也因为在推动和平中的贡献，被《时代周刊》评为 2010 年世界百大影响力人物之一。

两年前波多尔斯基转会英超，整座科隆城几乎跟随他们的科隆王子成了阿森纳球迷。很多假期或比赛路过，波多尔斯基都回到科隆城，除了探亲访友，做的最多的就是跟孩子一起训练，办慈善赛，探望医院里的儿童。

今年年初，波多尔斯基出了本自传，稿费将全部捐给自己设立的基金会。他在接受采访时说：“我总是被大家，尤其是孩子们问到——这些事是如何在我身上发生的。我一直是儿童救助组织的形象大使，所以我才想到不如把我的故事和孩子们的故事一块儿讲述出来。”

去年 5 月，波多尔斯基在科隆踢了一场慈善赛，比赛双方是“Lukas 和朋友队”与“Per 和朋友队”。在各个体育圈广交好友的波尔蒂拉拢了不少大牌来参加，包括舒马赫、贝克尔等。全场比分 10:10，筹集资金 10 万欧元，全部捐助给波多尔斯基和默德萨克的基金会，用于帮助儿童。

除了科隆，波多尔斯基去的最多的是伯格海姆，这是波多尔斯基长大和最初踢球的地方，卢卡斯波多尔斯基捐赠了 16 万欧元，用于伯格海姆西南体育场的建设，包括建设人工草坪，购买新设备、翻新球场和更衣室等。他还把科隆俱乐部翻新更衣室时淘汰的桌椅板凳之类的送给伯格海姆。为了感谢波多尔斯基的捐赠，伯格海姆教育、体育及文化委员会将这座体育场命名为“卢卡斯·波多尔斯基伯格海姆体育公园”，并希望卢卡斯将来继续关注他的城市和他的体育场。

■ 高文兴、王会贤，公益时报记者
本文来源：公益时报

让建筑更安全!

筑福抗震集团是近年来汶川、玉树、芦山等大地震事件的直接参与者，从第一时间配合地方政府从房屋安全紧急排查开始，到灾情评估\危房鉴定、重建技术培训、加固工程等均有广泛参与。

筑福抗震集团完成房屋抗震安全排查已经超过1000万平米，抗震鉴定3000万平米，灾后重建基层干部和建筑工人培训超过3000人次，直接援建及加固学校、医院、办公楼、农宅等各类建筑500万平米。

筑福抗震集团是国标《民用建筑可靠性鉴定标准》GB 50292的编制单位,是国内最早开展房屋安全排查鉴定工作的企业。在校安工程中作为技术指导单位帮助数千所学校开展抗震加固工作，曾经为衡水一中、全国人大、福建省委办公厅、北京驻京部队等单位抗震加固改造工程提供技术服务;是住建部科技发展促进中心、中国地震灾害防御中心技术推广合作单位，全国最大的抗震工程技术企业。

北京、上海、福建、四川、黑龙江、旧金山
总部地址：北京市石景山区杨庄大街69号院，筑福抗震园1号。
抗震热线：400-618-0509，网址：www.aeido.cn

筑福抗震

扫描获取更多抗震资讯

5月12日 【北川】

这是所有中国人需要铭记的日子，这一天，我们失去了69225名同胞。地震，是一场和平时期的战争，在这场战争中，我们只有前进，不会退缩。

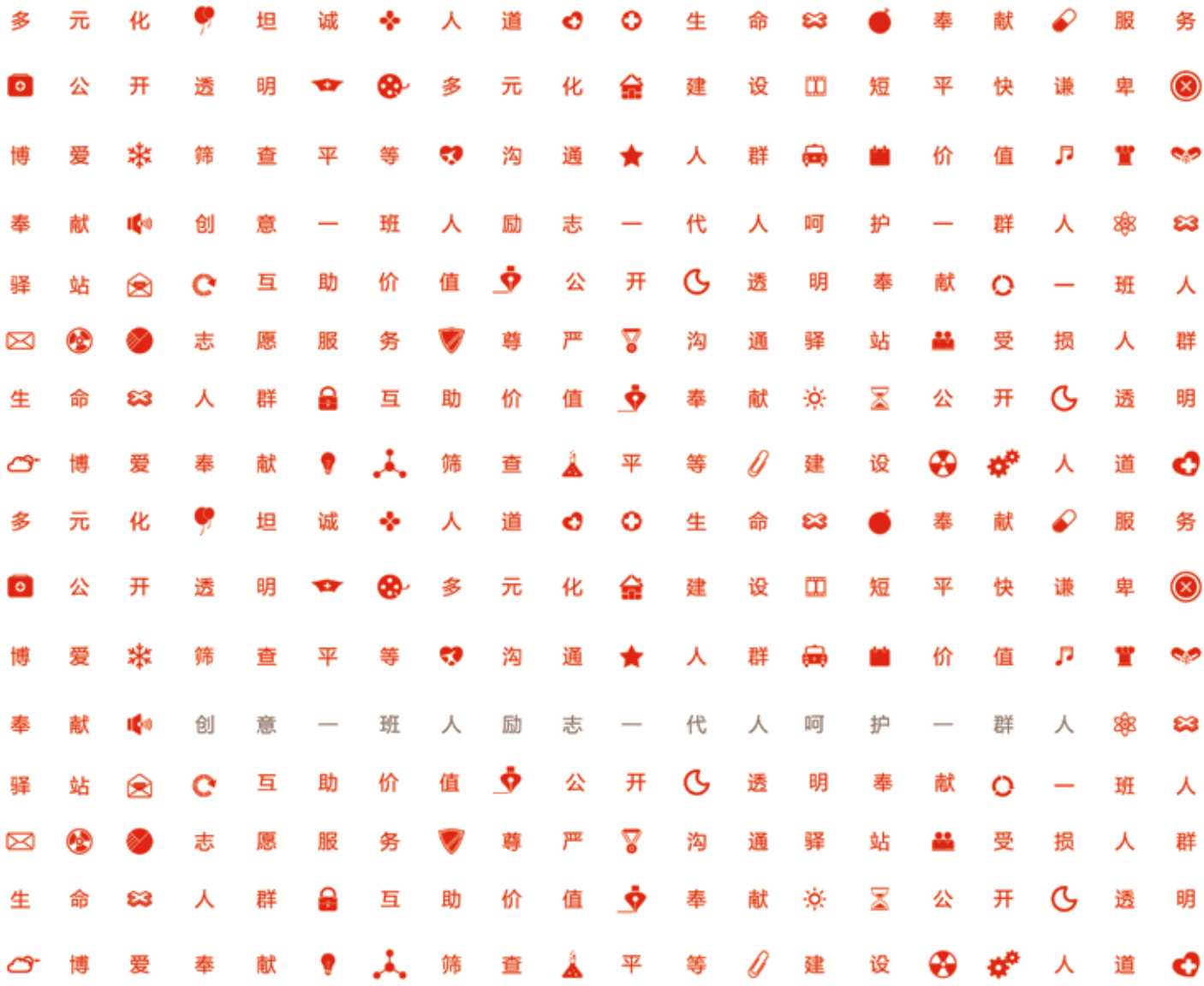

创意一班人 励志一代人 呵护一群人

CRCF
CHINESE RED CROSS FOUNDATION
中国红十字基金会

www.crcf.org.cn